DESMASCARADA A MENTIRA DE Tenório sôbre a fraude nas eleições em Caxias

(LER. EM "CÂMARA FEDERAL", NA 3.ª PÁGINA)

TENÓRIO CAVALCANTI
Com supostas fraudes eleitorais tentou o deputado ludibriar a Câmara

ANO 50 — RIO, TÊRÇA-FEIRA, 25 DE OUTUBRO DE 1955 — N.º 246

GAZETA DE NOTICIAS

Fundador: Ferreira de Araujo Diretor: José Bergêa

CAPANGA DE LACERDA PISOTEOU O HERÓI DA F.E.B.

Trabalha na "Tribuna da Imprensa" o principal agressor do major Seixas — Ouvido ontem o bravo militar, vítima da brutalidade fascista dos Corvos

O major Seixas em companhia do repórter e, ao lado, D. Alaide, a lavadeira do major, exibe ao mesmo companheiro as roupas do jovem oficial do Exército, ainda tintas de sangue da brutal agressão que sofreu

(TEXTO NA QUINTA PAGINA)

O CORONEL ADIL TERIA FALADO SOBRE O Contrabando DE ARMAS

Coronel João Adil de Oliveira

(TEXTO NA QUINTA PAGINA)

Será instalada no pôsto seis a Cruz do Congresso Eucarístico

CEDIDA QUE FOI PELO CARDEAL-ARCEBISPO PARA A IGREJINHA DE COPACABANA — INAUGURAÇÃO EM NOVEMBRO — A CRUZ MEDE 17 MTS. E É DE PAU BRASIL

(TEXTO NA QUINTA PAGINA)

Arcebispo Dom Jaime Câmara

Integrando os cegos na comunidade trabalhadora

TEXTO NA SEGUNDA PAG.

O Sr. João Citro quando nos falava do programa da Liga de Proteção aos Cégos do Brasil

O Povo Reverencia GETULIO

Ontem, 25.º aniversário da Revolução de 30 e, também, completando 14 meses do trágico passamento do grande líder nacionalista, o povo em comovida homenagem ao seu herói, reuniu-se junto ao seu busto, na Cinelândia, levando flores e acendendo velas votivas. O senador Caiado de Castro e diversos outros líderes petebistas estiveram presentes, fazendo uso da palavra, em várias oportunidades, trabalhadores e getulistas que reafirmaram sua fé na democracia e sua intenção de defender, a qualquer preço, a legalidade e a posse dos eleitos.

PREÇO 1 CRUZEIRO

INQUE'RITO PARA APURAR AS ATIVIDADES SUBVERSIVAS DO CLUBE DA LANTERNA

Até que enfim o Chefe de Polícia resolveu agir contra os pregoeiros da guerra civil — Enquadrado o agitador Amaral Neto nos têrmos do Artigo 141 da Constituição da República

TEXTO NA SEGUNDA PAGINA

REGIME DE TERROR NA GUARDA-CIVIL

DOIS SERVIDORES SUICIDARAM-SE EM VIRTUDE DE PERSEGUIÇÕES — EM ASSEMBLÉIA PERMANENTE A ASSOCIAÇÃO DE CLASSE (Texto na 11.ª pág.)

CÂMARA MUNICIPAL

Homenagem à Urganização das Nações Unidas

[illegible] sessão foi consumida em uma homenagem à Organização das Nações pelo transcurso do décimo aniversário de fundação daquele organismo internacional, de acôrdo com requerimento anteriormente aprovado e de autoria do vereador trabalhista Pedro Faria. Enaltecendo o trabalho prestados pela ONU, neste período de após guerra, em nome de sua bancada, os srs. Pedro Faria, Isaac Ibrahim, Tailor [illegible] do Carmo, pepelista [illegible] do Brasil, pessedista Luiz [illegible] e o republicano Hello [illegible] fizeram as comemorações. O presidente Salomão Filho, na forma regimental, deu posse ao sr. Dr. Antonio de Camargo Rocha, suplente do vereador José Claudio Moreira de Souza, que reassumiu até 15 de dezembro.

Usando mais a seguir, a vereadora Sandra Cavalcanti debateu o problema das favelas historiando-lhe as origens, com passagens pela atuação da Fundação Leão XIII em benefício da população favelada, tambem o pessedista Benjamin Couto de Souza abordou a questão dos favelados para estranhar o despejo de 450 favelados no Cajú, ontem despejados sem que as autoridades competentes tivessem providenciado outras moradias, o trabalhista Genil de [illegible] referiu-se e comentou [illegible] do último discurso pronunciado pelo presidente eleito Juscelino Kubitschek, logrou ser aprovado requerimento verbal do pepista Manuel Blasquez, no sentido de ser prorrogado, por mais [illegible] o prazo para recebimento de emendas ao orçamento do ano de 1956; o republicano Alcides Miguel prestou esclarecimentos sobre incidentes ocorridos no Hospital "Carlos Chagas" onde ele recebeu socorros em virtude de sério acidente na mão direita, foram aprovados na Ordem do Dia projeto do pessedista Alvaro Dória criando o Serviço de Cadastro Lacário, na secretaria de Saúde e Assistencia; retificando nome de diversas instituição para o fim de receberem subvenção municipal; e o que aprova o registro do contrato firmado entre a PDF e a Companhia Importadora e Distribuidora Cidex S.A.

BANCO RIBEIRO JUNQUEIRA S. A.
RUA DA QUITANDA, 70/72
RUA CHILE 35

Lacerda vai depoi, hoje

O general Maurell Filho quebrará [illegible] a esta [illegible] atribuída [illegible] [illegible] Brandi, e [illegible] Lacerda.

ENCONTRO CAFÉ-MILTON CAMPOS

Houve [illegible] recentemente um demorado encontro entre o Presidente da República e o candidato à vice-presidência na chapa [illegible] gal. Juarez Távora. Afirma-se em círculos ligados [illegible] Catete que o sr. Café Filho [illegible] reconhecer o sr. Milton Campos a assumir uma atitude positiva em defesa da legalidade a fim de neutralizar a posição assumida pelo seu partido. O sr. Milton Campos teria [illegible] o convite sob o pretexto [illegible] que [illegible] para fazer [illegible] pessoalmente antes que [illegible] candidatura de chapa [illegible]

Mais Burocacia nos pagamentos da Prefeitura

Inovações no preparo das folhas dos servidores municipais - Alim vai controlar os bilhões de cruzeiros pagos por mês ao funcionalismo

Inspirado nas idéias do sr Joel Routhenio de Paiva, secretario da Administração, o prefeito acaba de criar o Serviço Especial de Conferencias de Contas, subordinado ao Departamento do Pessoal com a incumbencia de proceder á conferencia, fiscalização e analise financeira dos lançamentos e emissões mensais de pagamentos dos servidores municipais.

Com o novo sistema, o preparo do pagamento obedecerá ás seguintes normas:

a) — todas as ocorrências que influam nas importancias a serem pagas aos servidores serão anotadas sob o mesmo metodo, tanto no Serviço de Controle Financeiro quanto no Serviço Especial de Conferencias de Contas, realizada por ambos prévia verificação da regularidade das ocorrencias;

b) — feito o lançamento correspondente á ocorrencia, no 10-PS, e, em seguida, no 2-PS procederá este ultimo á emissão do pagamento cabendo ao Serviço Mecanografico o preparo mecanico dos formulários necessários ao controle e á fiscalização, que serão exercidas pelo Serviço de Conferencias de Contas;

c) — após a execução das tarefas referidas acima, o 10-PS tomará as providencias necessarias á correção das falhas ou enganos acaso verificados e realizará o trabalho de autenticação dos cheques e contra-cheques;

d) apresentará o LO-PS, mensalmente, ao diretor do Pessoal, a analise financeira dos pagamentos efetuados.

O decreto assinado pelo sr. Alim Pedro responsabiliza os funcionarios lotados no Serviço de Pagamento pelas ocorrencias verificadas que importem em erros ou Confusão, envolvendo suspeita de dolo devendo as mesmas serem comunicadas ao Departamento do Pessoal que providenciará como fôr de direito.

Inquérito para apurar as atividades subversivas do Clube da Lanterna

O Chefe de Policia assinou portaria ontem, determinando abertura de inquérito-criminal para apurar as atividades subversivas do Clube da Lanterna.

A medida do Sr. Menezes Côrtes, há muito reclamada, veio inesperadamente, pois foi dada à publicidade poucas horas depois de o Chefe do Departamento Federal de Segurança Pública haver se pronunciado em defesa do mencionado Clube, em declarações distribuidas á Imprensa, pelo seu gabinete da Rua da Relação.

Do fato se conclui que o próprio coronel Côrtes foi colhido pela surprêsa dos acontecimentos, sendo contrariado àquela medida, que nunca pensou em tomar!

Nem tudo está perdido, neste mundo de Deus.

Vamos ver o que diará o Coronel, antes da Portaria.

APÊGO AO CARGO

E' de espantar o desplante com que foge á verdade, numa entrevista ontem concedida ao vespertino "Ultima Hora", sôbre o Clube da Lanterna. As declarações do homem de confiança de Café são de revoltar a um frade de pedra, pela sua leviandade e pelas inverdades nelas contidas!

Começo o Sr. Menezes Côrtes dizendo que o seu cargo é um "pôsto de sacrifício". E, no fim de suas pitorescas declarações, reafirma essa convicção...

Ora, se o Sr. Menezes Côrtes fôsse um homem de atitudes, não como um individuo eminentemente voluvel, apegado ao cargo apenas para dêle fazer campo para o seu espetaculoso papel de herói de histórias em quadrinhos... Já teria deixado do ser Chefe de Policia há muito tempo! O fato é que lhe falta alguma coisa séria, para fazê-lo tomar aquela atitude. Sua vaidade é infinita. Sua sêde de publicidade é ilimitada. Sua autoconfiança é incomensurável. Sua autosuficiência é incontestável. Ninguém faz questão de permanecer num "pôsto de sacrifício"... sem que êsse sôsto lhe traga grandes vantagens! Esta é que é a verdade. O mais é conversa fiada.

TORCENDO OS FATOS

Respondendo ás perguntas que lhe são feitas sôbre o Clube da Lanterna e os distúrbios da noite de 20 de outubro corrente, no Praça Floriano, quando os lanterninhas lincharam o major Seixas, redobrando sua fúria de fanáticos depois que o oficial se identificou, o Sr. Menezes Côrtes negou todos os fatos, com o objetivo claro e inadmissível de encobrir o crime dos lanterninhas insolentes e audaciosos.

Negou o Chefe de Policia houvesse passeata, quando todos viram que ela se realizou, desde a Ajl até em frente á Biblioteca Nacional, quando a tuba explodiu na Lapa. Lavrado uma portaria para o fato do Major Seixas, retrocedendo para frente á Câmara dos Vereadores. Não só houve passeata com barulho e histórico alarido, como houve provocações numerosas, durante a sua realização.

SURPREENDENTE

Quanto ás razões que apresentou, o Chefe do Departamento Federal de Segurança Pública, para isentar o Clube da Lanterna das irrefutáveis acusações que sôbre êle pesam, são elas simplesmente brilhantes e credoras de entrar o coronel Menezes Côrtes, na sua estreita perspicuidade e falta de tensão para as funções que ocupa.

Mas, meus senhores, o que é mais surpreendente de tudo isso, espetacularmente surpreendente, é o fato de o Sr. tenente-coronel Menezes Côrtes, até á hora em que distribuia á imprensa as suas declarações, ainda considerava o "Ultima Hora" inimigo ou tinha dificuldade em entrar Portaria determinando abertura de inquérito sôbre as atividades subversivas do Clube da Lanterna, expedia no seu gabinete "Manifesto" atacando rezes dos seus dão Menezes Côrtes, assinado [illegible] um ativo de [illegible]

Tendo asseverado que não sabia escrever como enquadrar o Clube da Lanterna como sociedade de fins contrários á estabilidade do regime, por isso que não via nada de mau na sua propaganda (!), o coronel Côrtes, essa figurinha [illegible] retrógrada, acabou reconhecendo, de surprêsa, aquilo que antes negava, a pé firme! ...

Admirável, isto, não acham?

A PORTARIA

Damos a Portaria, na íntegra, para quem entender lê-la e dizer:

"Portaria I 064

O Chefe de Policia do DFSP usando de suas atribuições [illegible] e tendo em vista que a atividade da Comissão Executiva Nacional e do Conselho Central do Clube da Lanterna, assinado em 12 do corrente mês de outubro pelo seu Presidente Fidélis dos Santos Amaral Neto, á margem de excessos doutrinarios, cuja livre manifestação é assegurado no artigo 141, parágrafo 5.º, da Constituição Federal, e que por si mesmo não importariam em prática punível [illegible] II, § 2.º, artigo e da Lei n. 1.802, de 5-1-1953 "que define os crimes contra o Estado e a ordem politica e social e dá outras providências") — contém indiretamente um apêlo á resistência do ato ou decisão da Justiça Eleitoral que, por exemplo, não venha a atender ás boas deliberações ao mesmo manifestado;

Determina que, para o cumprimento do fato, seja instaurado inquérito policial na Delegacia de Segurança Politica e Social, — (a) Ten.-Cel. Geraldo de Menezes Côrtes, Chefe de Policia."

Integrando os cegos na comunidade trabalhadora

O papel destacado da Liga de Proteção aos Cegos do Brasil -- Onde a esperança renasce na aprendizagem do novo ofício

Tão bem impressionado ficamos com a visita que levamos a efeito no edifício-sede da Liga de Proteção aos Cegos do Brasil, que resolvemos conversar com os senhores João Citro e Jorge da Lacerda, diretores daquela entidade, sobre as finalidades, necessidades e programa da instituição.

Fizemos primeiro ao senhor João Citro, presidente da Liga, que nos esclareceu muitos aspectos das atividades da instituição que nos haviam escapado.

O SERVIÇO ASSISTENCIAL

Disse-nos, inicialmente, que aos internados a entidade presta auxilio de acôrdo com as necessidades de momento, de vez que eles dispõem de casa, alimentação e vestuário.

A 105 mulheres cegas, da uma pensão mensal e, duas vêzes por ano, roupa de cama, sapatos, vestuário, etc.

A todos, internados e protegidos oferece assistência médica e dentária remédios, etc., indo ao domicílio quando necessário.

UNIAO, ANTES DE TUDO

Prosseguindo, declarou o senhor João Citro que um dos problemas mais sérios com que têm de lutar e, precisamente, o setor assistencial.

— Há necessidade de um entendimento entre as associações e ligas de proteção aos cégos, a fim de que, unidos, sem desperdício de energias com as competições, que só anulam o esfôrço dispendido, possamos atingir plenamente nossos objetivos.

Se houver harmonia entre as entidades, será possível, então, abrigar também as mulheres.

Perguntado sôbre se as mulheres eram mais difíceis de tratar, respondeu:

— Sim. As mulheres são mais difíceis, pois exigem uma soma de cuidados maior, para que seu trabalho possa render tanto quanto o dos homens.

CONGRESSO

— No momento (prosseguiu), estamos numa fase de preparação psicológica para que, tão logo esteja preparado o campo, realizamo-nos num congresso, que será o grande passo para a consecução do nosso grande objetivo.

Em minha gestão, meu primeiro ato foi uma festa de congraçamento dos cegos de tôdas as entidades assistenciais.

PORQUE VARIAS INSTITUIÇÕES?

— Por ocasião da sua visita ao Brasil, o Sr. Gothit, representante da ONU, técnico de assistência a cegos, estranhou que existam no Brasil, várias instituições de assistência aos cegos, em lugar de uma só, como nos demais países, onde, aliás, essas instituições contam com poderoso auxilio do governo.

Na Espanha, por exemplo, há até uma loteria em benefício dos cégos.

Dedico-me, desde 1929, ao problema de assistência aos cégos, e creio que ainda não fizemos no Brasil, metade do que seria necessário.

Na Alemanha, os cégos são pensionistas do Estado. Em Hamburgo, há, para os cégos núcleos residenciais com centro de recreação.

Tenho um grande programa a realizar e conto, se Deus quiser, conseguir levá-lo a cabo do que ninguém logrou a cabo, inteiramente. O cégo, mais do que ninguém, tem direito á nossa consideração ao nosso auxilio.

QUEM E' O SR. JOAO CITRO

Os que se interessam pelo esporte, conhecem demais o Sr. João Citro. Esportista, membro do Conselho Deliberativo do Botafogo (da comissão de assuntos internacionais da CBD) foi chefe da Delegação do Botafogo na visita á Europa e é, ainda diretor da Policlinica Geral do Rio de Janeiro.

E, com tantas atividades, ainda encontra tempo para se dedicar, efetiva e eficientemente, á Liga de Proteção aos Cégos do Brasil, cuja boa direção atesta a excelência de sua direção.

Amanhã prosseguiremos, contando nossa palestra com o Sr. Jorge de Lacerda.

Novos postos de troca de cupões do Grande Concurso Mensal "Gazeta de Noticias"

SANTA CRUZ — Rua Marquês de Maricá, 15 — ARMAZEM MODESTO.

ANDARAI — Rua Barão de Mesquita, 769 — TELE-SERVICE.

ITAPIRU — Rua Campos da Paz, 237 — ARMAZEM AO PRINCIPAL.

GANHE DE GRAÇA

GRANDE CONCURSO MENSAL

GAZETA DE NOTICIAS

Geladeira Climax oferta de J. Ianord S/A Máquina de costura oferta do Casa Neno Colchão de molas Pluma. Liquidificador Arno Bicicleta Caloi

Troque seus cupons por um bilhete ou inscrito e concorra ao [illegible] sorteio mensal

LEIA INSTRUÇÕES NA P 10

O sorteio do Serie FT será realizado a 16-11-55 sendo amparado pela Agência Menor de Publicidade Ltda.

O SORTEIO DÊSTE CONCURSO É Série GG

REALIZADO PELA LOTERIA FEDERAL

Novos postos de troca de cupões do grande concurso mensal Gazeta de Noticias

Leia instruções detalhadas na pagina dez

Alem de oferecer prêmios de real valor e grande utilidade, GAZETA DE NOTICIAS, atendendo á solicitação de seus leitores, resolveu instalar, nos diversos bairros da cidade postos de troca de cupões a fim facilitar ás donas de casa, assoberbadas de afazeres, concorrer a nossos sorteios.

Desde hoje já podem ser trocados seus cupões nos seguintes bairros:

SANTA CRUZ

A' RUA MARQUES DE MARICA 15, no ARMAZEM MODESTO, bem no centro de Santa Cruz. Este Armazem é dirigido pelo conhecidíssimo ALMIR CARREIRA, jovem idealista e candidato nas últimas eleições para a Câmara de Vereadores do Distrito Federal, pela sua muito benquista e escolha acertada deste jornal, que tem primado em dar preferencia sempre aos locais mais acessiveis da região e firmas onde nossos leitores independente de fazer qualquer compra, têm a certeza de serem atendidos com presteza, e mesmo esclarecidos suas duvidas a respeito das bases do nosso Grande Concurso Mensal.

ITAPIRU E RIO COMPRIDO

A' RUA CAMPOS DA PAZ, 237, no Armazem AO PRINCIPAL, o sr. Jarbas, seu proprietario, estará a partir de hoje efetuando trocas de cupões.

ANDARAI

A' RUA BARAO DE MESQUITA 769 na forma TELE SERVICE além de oferecer aos seus clientes «vales» (s) nas que equivalem á 3 cupões como todos os postos o fazem fornecerá instruções completas a todos que ainda não conhecem as bases do nosso concurso.

Acrescentamos aos nosso leitores a ler na pagina 10 a relação completa dos Postos de Troca de cupões e instruções como concorrer em Nosso Grande Concurso Mensal GAZETA DE NOTICIAS.

Adiada a greve dos motoristas

Suspensos pela diretoria a assembléia marcada para ontem

Não se realizou ontem a assembléia dos motoristas, trocadores, despachantes e empregados nos escritorios das empresas de transportes e que iria decidir sobre a greve.

Como noticiamos os rodoviarios pleiteam aumento de salario e haviam aceito os 25% apresentados como proposta conciliatoria pelo Ministerio do Trabalho.

No entanto os empregadores condicionaram qualquer aumento á revisão tarifaria, com o que não concordaram os empregados.

Na tarde de ontem os dirigentes do sindicato estiveram com o Diretor do Departamento Nacional do Trabalho que comunicou já haver encaminhado o processo ao Tribunal Regional do Trabalho para instauração ex-officio do dissidio coletivo.

Naquele tribunal soubemos que já foi marcada a audiencia de conciliação para o dia 27 do corrente, ás 13 horas.

NAO HOUVE ASSEMBLEIA

Considerando que já foi instaurado o dissidio coletivo e para evitar que seja comunicada qualquer atitude grevista adotada pela classe, o sr. Antonio Coutinho, presidente do Sindicato, suspendeu a assembléia que havia convocado.

A atitude foi mal compreendida pelos motoristas sobretudo porque, para evitar provocações de elementos estranhos á classe e mesmo dos profissionais que não fazem parte do quadro sindical e não podem tomar parte nos debates, foi exigida dos presentes a apresentação do recibo de quitação.

Todavia o orgão de classe deverá realizar na proxima semana, uma nova assembléia para que a Diretoria e a Comissão do Salario possam esclarecer á classe sobre o resultado da audiencia de conciliação.

Campanha contra Carlos Luz

Certos setores da Camara dos Deputados já estão pensando no problema de mesa para a proxima sessão legislativa. Com a vitoria do sr. Juscelino Kubitschek é ponto quase pacifico que o sr. Carlos Luz não voltará a ocupar o cargo. Mas se essa tentativa foi feita, um grupo de parlamentares independentes, isto é, de todos os Partidos, desfechará uma tremenda campanha visando impedir a reeleição a qualqeur preço. Alegam esses deputados que o sr. Carlos Luz tem sido muito unilateral na aplicação do complicado regimento da Camara Federal.

Chantagem e chicana da U. D. N.

(Conclusão da pag. 9)

dêste infeliz país, devorado pela chantagem e pela chicana de lebreus autênticos. Mas a nação já reage, e esmagará o negocismo udenista e as vilanias do seu catão de Lavradio.

DO IMPÉRIO À REPÚBLICA

GAZETA DE NOTÍCIAS

Fundada em 2 de Agôsto de 1875

Chantagem e chicana da U. D. N.

A União Democrática Nacional sempre teve vocação suicida da farsa e do empulhamento. Assim foi ontem, assim é hoje, assim será amanhã. Mal terminado o pleito de 3 de outubro, o mais perfeito e limpo que já se realizou no país, o que faz a UDN? Atira-se à tarefa de bater às portas da Justiça Eleitoral para, exclusivamente, tentar impugnar as eleições e os seus resultados que lhe foram adversos em todo o país, a fim de conquistar o poder através da chantagem e da chicana. Ao invés de aceitar a derrota e partir para uma verdadeira oposição, decente e honrada, a UDN, à sombra do Brigadeiro Eduardo Gomes, homem honrado, mas sem qualquer visão política ou dos fenômenos sociais, insiste em turbilhonar a opinião pública e confundir os espíritos, sòmente para dar vasa à sua mania de ser govêrno. Ser govêrno apenas? Não! Ser sempre o que foi, o partido do negocismo, das vantagens auferidas através da chicana e da chantagem contra o Govêrno legítimo, e que se traduzem ontem, com os Ministérios e outros favores conseguidos às expensas do Erário do Estado. A UDN não age nesse sentido por ignorância ou incapacidade de visão, mas simplesmente por safadeza e má-fé congênitas, e por isso abre a frente das impugnações na esperança de lhe ser proposto um "modus vivendi" que lhe acarrete vantagens palpáveis e tangíveis nos quadros de mando da administração pública e da política nacional.

Espantoso que tenha sido sempre assim e que o Brigadeiro Eduardo Gomes jamais se haja levantado contra essa tendência suicida e necrófila de destruição, típica do falsário Carlos Lacerda, líder dessa chicana, próhomem dos negocismos e das chantagens, e que inventou a patranha monstruosa dos prolegômenos de vinte e quatro de agôsto.

Êsse partido, coveiro da Democracia, coveiro las instituições livres da República, despudoradamente falso, pretende mais uma agressão torpe contra o Brasil, no esfôrço de obter vantagens pelo silêncio que lhe fôr pedido por algum doidivanas ou pela agitação que conseguir às expensas da vantagem insuspeita das eleições de 3 de outubro, obtida pelos seus adversários.

Refocila-se o udenismo nas torpezas do derrotado incapaz de reconhecer a derrota e que pretende subverter a ordem para continuar vivendo; atola-se o partido da "eterna vigilância", que mais deveria ser "eterna comilância", no mar de lama da Rua Toneleros e da Rua do Lavradio, na mais imunda das demonstrações antidemocráticas, porque serve não ao Brasil a sua atitude, mas à desordem, ao negocismo que sempre foi sua bandeira, com êsse inefável Afonso Arinos à frente que, combatendo o grande Presidente Getúlio Vargas, recebia do Govêrno prêmios de viagem ao estrangeiro, com dólares aos milhares, ao câmbio oficial, para se cevar na pútrida cisterna das chantagens. A UDN é o reflexo de Carlos Lacerda: tudo nela é de vômito, de baixa extração, de negocismo imediato, de [illegible]dades e mesquinharias. Um completa o outro, embora aparentemente pareçam estar em campos diferentes o homem do Lavradio e o partido da eterna comilança perfeitamente idênticos, xipófagos, e jamais serão separados, porque trazem o mesmo sangue de bandidismo nas veias, e nos estômagos, a mesma voracidade de tudo deglutir, mesmo que seja em regime autofágico.

Nunca o Brasil viveu momento tão grave como o de hoje, quando êsse partido de mesquinhos e torpes se lança à guerrilha das ilegalidades para satisfação de suas eternas ambições de poder, à sombra do Sr. Eduardo Gomes, e puxado o udenismo pelo farsante número um

(CONCLUI NA 2ª PÁGINA)

Maurell — O Corvo não escapará da lei de gravidade. Quando a linha acabar, "cadê" vento para sustentar o bicho no ar?...

DE camarote.

CLAUDIA RODRIGUES

APÊLO AOS GETULISTAS

Não fôra o sob êsse aspecto providencial agressão ao major Seixas, o Clube da Lanterna teria, talvez, logrado arrancar do seu pedestal o busto de Getúlio Vargas, na Cinelândia.

Mas o perigo não passou, e nem passará enquanto se encontrar à frente da Chefia de Polícia o coronel Côrtes, mentor honorário do referido clube.

Por isso, apelo aos getulistas sobretudo ao PTB, para que se organize uma guarda permanente ao busto do querido líder morto, a fim de que, a qualquer hora, a qualquer momento, estejamos ao abrigo de surpresas.

Só nós próprios, os que amamos o grande Presidente, os que o veneramos sempre, é que poderemos garantir o seu busto contra a truculência dos lanterninhas.

A polícia, até o advento do govêrno Lacerda, é suspeita porque, sob as ordens do coronel Côrtes, mesmo os que são getulistas — e aqui constituem a maioria do DFSP — nada ordena fazer, sob o império do mêdo dos inquéritos administrativos que, na gestão infeliz de ministro do Serviço do Tráfego, brotam como ervas daninhas.

* * *

NÃO FOI DESMENTIDO

O jornal porta-estandarte de gelo, "O Globo", mentiu quando afirmou, ontem, que o major Seixas foi desligado do Escolo de Estado-Maior do Exército, onde está fazendo curso de tôdas as Armas. E tanto assim que, no próximo dia 20, receberá o diploma em solenidade pública, com seus companheiros de estudo.

* * *

NEUROSE DE GUERRA

No meu tempo de colegial o meu namorado era um rapazola do Colégio Militar.

Hoje aquêle aspirante ao oficialato é um distinto e talentoso tenente-coronel do Exército.

Existia nesse tempo de namorico inocente, com declarações de amor que não passavam de bilhetinhos cheios de frases românticas, um fatal desentendimento entre o Colégio Militar e o Colégio D. Pedro II.

Ambos se digladiavam por ciúmes, havendo nessa luta sinal evidente de que a garotada do Pedro II morria de inveja do garbo e disciplina militar dos futuros cadetes.

E o legendário Liceu militar era o ponto de honra de todos os garotos do educandário da Rua São Francisco Xavier.

O meu apaixonado personalizava bem êste elevado sentimento militar, apesar dos 15 anos.

No entanto, com o rolar dos tempos, o Liceu militar parece que tomou a côr pálida das coisas mortas.

E' a dedução que tiro — infelizmente — diante das palavras do Chefe de Polícia sôbre o atentado em que foi vítima o bravo major Seixas.

A paixão do Côrtes é tão grande pelos componentes do Clube da Lanterna que mandou às favas o orgulho militar e confundiu o herói da FEB como um exaltado facínora, vítima de uma agressão perigosa.

Onde está o brio, coronel Côrtes?

* * *

MAJOR DE ZENÓBIO

Mais uma vez insiste Lacerda em chamar o major Seixas de maior de Zenóbio.

O major Seixas é tão maior de Zenóbio — sob cujas ordens serviu no glorioso monumento da Itália — quanto o maior Vaz foi maior de Lavenère.

Já?

* * *

CÔRTES, RÉU CONFESSO

O coronel Menezes Côrtes esqueceu, ontem, uma entrevista e "último flash" sôbre as atividades políticas do Clube da Lanterna.

Para o Chefe de Polícia a carbonária instituição ilegal é o calor mais tranqüilo do mundo.

A nosso ver o coronel só está convencido, e somente convencido, com os seus botões, que está tranqüilamente recolhendo uma ordenança imbecil de Carlos Lacerda, errando — já que é muito humano — uma imensidade de colônias que estão colocadas em nós mesmos porque a ocasião [illegible]

O que é isso, coronel? Idéias?

O fato — nunca foi fato para provar o ódio do coronel Menezes Côrtes — é que o Clube da Lanterna continua a prestar a relevantes serviços à civilização, colaborando com entusiasmo em [illegible] revolucionárias no Corvo.

Ainda ontem, o chefe de polícia do "O Globo", coronel Lacerda, [illegible] o golpe armado numa reunião do Clube da Lanterna.

O que é isso, coronel? Não é uma conspiração aberta contra o regime?

* * *

APOIO AOS MARINHEIROS

Andam pelo Grande Hotel [illegible] e pseudo-jornalistas que se dizem colunistas do meu Comércio. Eu nunca declinei a minha identidade e, por isso, peço aos interessados que exijam das Cláudias a carteira dêste jornal e, se por azar, a do Instituto Félix Pacheco.

Não gosto de confusões, não tomo as minhas com ninguém e não ando por aí apregoando minhas atividades.

Entendido?

* * *

ATÉ QUE ENFIM!

O coronel Côrtes acabou — premido pelas circunstâncias, pela pressão do Exército e pela grita da imprensa antigolpe — mandando instaurar inquérito sôbre as atividades subversivas do Clube da Lanterna.

Resta saber, agora, se haverá no DFSP um homem do estôfo do general Maurell Filho, porque, de outra forma, terá sido mais uma palhaçada, no gênero dos "rigorosos inquéritos" que caracterizaram, êsse forçado fato dágua fria no entusiasmo dos lanterninhas.

* * *

CORRESPONDÊNCIA

Sebastião de Sousa — Recebi sua carta, agradeço sua gentileza, porém não lho posso enviar fotografias, isso é bom para as artistas de rádio e as pin-up-girls. Eu sou uma pobre criatura comum, que não quer causar nenhuma feitor. O.K.?

POLÍTICA DO DISTRITO

Tanto se brigou [illegible] da transcrição do manifesto subversivo do Clube da Lanterna para que o mesmo viesse o mais miserável dos fechos. Depois de «podem-não podem», protesto para uma briga em série, documentada integralmente e até televisionada, foi encontrada a [illegible] solução formula. O comunicado seria lido e a Mesa decidiria da conveniência de transcrevê-lo nos Anais. Tão simples, não sabemos porque não ocorreu [illegible] Ao invés de [illegible] Até o presidente Salomão [illegible] lhe aconselhou resignar ao posto, para alimentar para o [illegible] do drama por todos [illegible] representado. Ontem [illegible] dia «D» do transcrever, [illegible] sessão na Mesa houve [illegible] de três votos. O pró [illegible] poderia votar duas vezes [illegible] do dia de quarenta. [illegible] ocorre em toda parte, em [illegible] convenções idênticas. Tudo [illegible] via, o Regimento e o [illegible] e Salomão preferiu fazer [illegible] consulta aos líderes partidários, reunidos em seu gabinete, às 12.30 horas. Ainda assim não se conseguiu. Ficou [illegible] para depois da sessão ordinária, só então, o assunto foi decidido, tendo o trabalhista nacional João de Freitas votado contra a transcrição, tese que se sagrou vitoriosa com os votos também do populista Edgard de Carvalho, trabalhista Salomão Filho e pessedista Couto de Souza. Votaram a favor da transcrição e foram derrotados os udenistas Lima Lessa Bastos e Anibal Espinheira e o pessedista-assistente Luiz Gonzaga. Assim, sem mais brigas, o manifesto dos lanternas, considerado pela Mesa altamente subversivo, não constará dos registros parlamentares.

—

Depois de doze meses no Guanabara, Afim Pedro descobriu ser necessário fazer alguma coisa pela cidade nos dois últimos meses de administração. Dizem que êle está querendo impressionar Juscelino para ver se fica no «espinhoso» lugar.

José Anselmo Randel's do Meio

CÂMARA FEDERAL

GETÚLIO MOURA ACABOU COM A "FRAUDE" DE TENÓRIO

* AGITAÇÃO NA POLÍTICA ESTADUAL
* DEFESA DE JOÃO (JANGO) GOULART

Usando da palavra no grande expediente de ontem, o Sr. Getúlio Moura, dizendo-se constrangido, contestou afirmações que foram feitas pelo Sr. Tenório Cavalcanti, de que, no Município de Duque de Caxias, trinta mil eleitores deixaram de votar, por coação e o que era mais grave, entre tais eleitores estavam suas filhas e enteadas — que ao chegarem às respectivas seções encontraram os títulos subtraídos — portanto, já tendo alcançado votar antecipadamente por elas.

Contestando tais afirmações, o Sr. Getúlio Moura, primeiro, provou que o eleitorado de Duque de Caxias não chegou aos trinta mil votantes apregoados, e o mais, apresentou aos seus pares, fotocópias dos títulos de votação onde constavam as filhas do deputado Tenório Cavalcanti, levando do caso, que as intenda verão.

O orador, ainda fêz considerações sôbre o político de Duque de Caxias, achando, com base, que ninguém nasceu cretino, se atrevendo a se apresentar, sem o ser, como do talento do deputado Tenório, ainda mais, como filho ou espôso de mesmo.

O deputado Tenório apenas quis desculpar-se da sua derrota eleitoral, disse o Sr. Getúlio Moura.

POLÍTICA AGITADA

O Sr. Seixas Andrade, correligionário do Sr. Arnon de Mello (Estado de Alagoas), afirmou que houve violências em seu município, antes, no dia e após a votação do pleito de 3 de outubro. Apelava para o Sr. Prado Kelly, Ministro da Justiça, sôbre o que vinha ocorrendo, pedindo uma medida que fizesse cessar o terror em Alagoas.

Já o Sr. Armando Falcão [illegible] «Gostaria denunciar que também no seu feiro o político [illegible] agitado, citando o caso da [illegible] feita pelo Sr. Carlos Lacerda, contra o ex-ministro Luiz Gonzaga. A seguir, acusou o Sr. Paulo Sarasate [illegible] do UDN de haver aceito financiamento e apoio do Sr. Jacobson.

DEFESA DE JOÃO GOULART

O Sr. Machado Coelho, que estava inscrito para falar, antes, sôbre o Sr. João Goulart, cedeu a sua oração em virtude de não haver tempo suficiente no grande expediente. S. Exa. limitou-se a elogiar o meritório obra social do [illegible] que foi um Ministro do Trabalho verdadeiro, procurando [illegible] o fraco com a sua missão, levando ao trabalhador a garantia de direitos adquiridos e fazendo que as empresas as leis trabalhistas, e que feriu àqueles que sempre primaram pelo desrespeito dos mesmos.

ORDEM DO DIA

Vários projetos foram apreciados na Ordem do Dia, tendo sido aprovado o de Resolução n. 648, que remete cópias autênticas do Relatório e anexo, do inquérito parlamentar sôbre as operações da Carteira de Exportação e Importação do Banco do Brasil ao Presidente da República, ao Ministro da Fazenda, ao Presidente do Banco do Brasil, S. A. e ao Procurador Geral da República.

Para evitar "mal maior"

RECEBEMOS com grande surprêsa a notícia ontem de que o titular da pasta da Fazenda, Sr. Mario Câmara indeferiu o requerimento do concessionário da Loteria Federal do Brasil solicitando permissão para que não fôssem interrompidas as respectivas emissões até a assinatura do novo contrato e registro pelo Tribunal de Contas.

Embora não se [illegible] hoje-se, ainda, cumprir de tais formalidade, é ponderável a circunstância de que a Diretoria das Rendas Internas já aprovou as minutas do têrmo de contrato de concessão de emissão da referida Loteria e da escritura de caução de fidelidade financeira do requerente.

Não se compreende que, com tal probabilidade de êxito já sido interrompido o curso das emissões de bilhetes, o que constitui uma tradição e um meio de vida em nossa cidade e para a intensificação dos negócios e para as perspectivas de melhores sortes ou destinos, na luta pela existência.

A medida, ora praticada é também ruinosa a milhares de pessoas pobres, de numerosas famílias, mulheres e crianças que vivem da Loteria, que tem sido seu ganha-pão. Não dispõem de outros recursos, e se veêm, neste momento, na dura contingência de se entregar, de corpo e alma, à triste e vergonhosa mendicância para não morrerem de fome.

Esperamos, portanto, que o Ministro da Fazenda bem reflexionando sôbre esta aflitiva e lastimosa situação, reconsidere o seu ato, concedendo a justa permissão solicitada, até que se concretize a formalidade exigida, por lei, o que, independe do concessionário, e para evitar males desde à população brasileira.

GAZETA DE NOTÍCIAS DE 1879

Sexta-feira e sábado, 24 e 25 de Outubro

CAMARA DOS DEPUTADOS — «Consta-nos que está resolvida a convocação extraordinária da assembléa geral, em seguida á actual prorogação».

* * *

FIGURÃO DO IMPERIO — «O Sr. Cesario Alvim affirma que o primeiro homem politico d'este imperio, depois de S. M. o Imperador, é o Sr. barão de Cotegipe...»

* * *

O IMPERADOR NO INSTITUTO DOS SURDOS MUDOS — «S. M. o Imperador (D. Pedro II) visitou hontem o Instituto dos Surdos Mudos, percorrendo todo o edificio e examinando as officinas e a escola agricola».

* * *

AQUI NÃO É CIRCO! — «Hontem, na camara temporaria, quando acabava de fallar o Sr. Joaquim Nabuco, o povo, que estava nas galerias, applaudiu o digno deputado pernambucano.

O Sr. Cesario Alvim, que então occupava a cadeira da presidencia, chamando o povo á ordem, e dizendo que eram prohibidas as manifestações das galerias, fez a seguinte observação: «Isto aqui não é circo!»

* * *

DISTRAÇÃO MEDICA... — «Um medico muito distrahido foi consultado por um casal, que se queixava de não ter filhos, depois de tres annos de vida commum.

— Diga de que provêm isto, doutor?

— Hum! vamos vêr. O senhor antes de casar tinha tido filhos?

— Que eu saiba, não, doutor.

— E o senhor?...»

As atividades soviéticas no Oriente Médio

LONDRES — Outubro, 55 — Não há dúvida de que as atividades diplomaticas que a União Soviética desenvolve no Oriente Médio correspondem a um plano bem preparado e que sua execução esta cuidadosamente sincronizada para que surta imediatamente o máximo efeito. E' que a situação naquela parte do mundo parece oferecer ocasião favoravel, e foi aproveitada sem perda de tempo.

Os novos acontecimentos não indicam mudança alguma na politica sovietica, contudo, uma vez que o aproveitamento de qualquer ocasião propicia para a penetração no Oriente Medio — de uma ou outra forma — tem sido o seu objetivo tradicional, desde que o extinto Imperio do Tzar se estendeu até o Mar Negro e o Cáucaso. Por outro lado, a exploração e a intensificação sempre que possivel das contradições do mundo capitalista é um dos mandamentos classicos do leninismo. E, convenhamos, a atual conjuntura favorece a combinação destas duas atividades.

O que realmente ocorre agora, com caracteristica acentuadamente soviéticas, é que a um periodo de relativa calma se segue outro de intensa atividade.

Quando finalizou a segunda guerra mundial, o Oriente Médio e o Mediterrâneo Oriental eram zonas com as quais a diplomacia soviética se preocupava de uma forma singular. Todos se lembrarão de que naquele época teve lugar a tentativa de separação do Azerbaidjan da Persia; foi formulada a exigencia sobre o fidei-comisso de Tripoli; surgiu a precisão sobre a Turquia para que cedesse Kars, Ardahan e bases nos Dardanelos; e foi feita tambem uma sondagem junto à Grécia para que proporcionasse à União Soviética um ponto de apoio no Dodecaneso.

A' vista da firmeza oposta a tais exigencias, cessou a pressão exercida, mas a diplomacia soviética não permaneceu inativa, aproveitando-se, ao contrario, de todas as oportunidades que se apresentassem. De modo particular, sempre que se observava a menor tensão nas relações anglo-egipcias eram oferecidas seguranças soviéticas de apoio e simpatia ao Egito. O senhor Vyshinsky chegou que a União Soviética procuraria ajudar economica e politicamente a todos os paises do oriente médio em sua luta de liberdade e independencia. O Pravda acusou os imperialistas britanicos atribuindo aos propositos de «Estrangular» ainda mais o Egito. Foram sugestões de um acordo comercial muito favoravel aos egipcios e chegou a ajustar-se a possibilidade de fornecimento de armas provenientes da Checoslováquia. Tudo isto, segundo ficou secretamente evidente, era condicionado ao Egito não chegar a um acordo com a Inglaterra. Não foi de estranhar, portanto, que a mudança de regime no Egito e os acordos anglo-egipcios sobre o Sudão e a Zona do Canal de Suez tivessem causado uma grande desilusão, da mesma forma que a provocada pela solução da controversia anglo-persa sobre o petróleo. Assim, afora a permanente tensão árabe-israelita, o Oriente Médio parecia ter deixado de ser um terreno fertil para as atividades e oferecimentos da diplomacia soviética; em consequencia, estes ficaram adiados para tão logo surgisse uma conjuntura mais favoravel.

Durante os últimos meses, contudo, têm aparecido diversos fatores que parecem ter criado esse momento propicio. Produziu-se em primeiro lugar o ressentimento egipcio entre a assinatura do pacto entre a Turquia e o Iraque. Estouraram depois as agudas controversias entre a Grã-Bretanha e a Arábia Saudita, sobre a questão de Buraimi, e com Yemen, sobre a disputa fronteira do deserto, no Protetorado de Aden. Seguiram-se o problema da interferencia egipcia contra os navios com destino a Aqaba e o incremento da tensão nas fronteiras árabe-israelitas; coroando tudo isto, produziu-se o profundo ressentimento árabe a respeito dos acontecimentos nos territorios franceses do Norte da Africa. O conjunto de todas estas circunstancias criou uma certa falta de coesão entre os estados árabes e as potencias ocidentais, alguma intensificação do sentimento nacional e um crescente ressentimento por causa das limitações existentes a respeito do fornecimento de armas.

Assim, o momento parecia propicio, e começou novamente o desenvolvimento de atividades. Veio em primeiro lugar o oferecimento de armas checoslovacas ao Egito, gesto muito sutil que nenhum governo egipcio poderia realmente rechaçar, ainda que o desejasse fazer. Por outro lado, a aceitação da oferta produziria grande desgosto no ocidente, desgosto que ao ser manifestado, feriria, por sua vez, o orgulho dos egipcios. Em seguida, outros estados árabes voltariam seus olhos esperançosos para Moscou. Israel se alarmaria e apelaria de maneira embaraçosa para as potencias ocidentais para que «nivelassem a balança de armamentos».

Poucas situações melhores se ofereceriam à diplomacia soviética, e nessas aguas turvas certamente sua pescaria seria das melhores. Esta, como seria natural, se iniciou sem tardança. Surgiu o oferecimento de armas a Arabia Saudita; veio a oferta dirigida ao Egito, no sentido de financiar o projeto de Aswan, e não demorou a feita ao Yemen, de um tratado de amizade e um acordo comercial. A esses, sem dúvida seguir-se-ão outros oferecimentos. Tudo isto denota uma grande habilidade, e, no entanto, podemos duvidar de que chegue a alcançar o seu objetivo principal. E certo é que nem mesmo essas demonstrações de segurança e amizade escondem o verdadeiro interesse que há por trás dos oferecimentos de ajuda. Nasser não procede assim por amor aos egipcios nem por simpatias para com a causa dos árabes e existem muitos indicios de que os governos do oriente médio olham com cautela para a solicitude com que são procurados. Parece-me que embora as iscas usadas sejam tentadoras, o anzol é demasiado visivel para que a pescaria possa ter êxito. (B.N.S.).

UNA DOS BANCÁRIOS

P. ZIMMERMANN

Exito absoluto no baile dos bancários

Realizou-se, sabado, nos salões do Automovel Clube do Brasil, o baile de coroação da «Rainha dos Bancários de 1955». Foi ligeira a diferença dos bancários na festa, o que fez faltar pessoas de sobra para receber a todos que lá compareceram.

A zero hora, do dia 23, dava entrada no salão a soberana Rainha Nicolina, rainha dos bancários, seguida das princesas que lograram colocação final no certame, tão acirradamente disputado pelas candidatas, todas elegantes de surpreendente formosura, no primeiro baile para a eleição de uma «Rainha dos Bancários». Tanto a rainha como as princesas, receberam valiosas lembranças, que foram oferecidas pelo Departamento Feminino do Sindicato, a saber: a rainha, recebeu um broche de platina e ouro, uma enceradeira eletrica e um par de anéis. A primeira e segunda princesas receberam uma pulseira de ouro; a terceira e quarta colocada, um anel de perola, cada uma e, finalmente, a quinta, sexta e sétima colocada, receberam, respectivamente vidro de perfume.

Foram esses os principais detalhes do grande baile de coroação da primeira «Rainha dos Bancários». Estão, pois de parabens a Diretoria do Sindicato e os Departamentos Feminino e Social, pelo exito que alcançaram na realização desta festa de confraternização dos bancarios.

UNIÃO SINDICALISTA DE BANCARIOS

A União Sindicalista de Bancarios comunica, por nosso intermedio, que está convocando os seu membros para uma reunião, amanhã, dia 26, as 18.30 horas, a realizar-se na sede do Sindicato, na sala do Centro Metropolitano de Desportos Bancarios. A direção encarece o comparecimento de todos, uma vez que serão tratados varios assuntos de importancia.

RADAR-POLICIAL

PERPETUO — Detetive

JULGUE O LEITOR . . .

O senhor Geraldo Menezes Côrtes vem demonstrando, em seus atos e gestos, contrário a toda especie de irregularidades administrativas. Principalmente em se tratando «DOS CRIMES CONTRA ADMINISTRAÇÃO PUBLICA».

A autoridade é, pelo Radar Policial submetido ao julgamento sereno dos leitores e sobre as sensações que o proprio indiciado no seu afã demagogico, não se causa de ajuizar. Passamos aos fatos:

I — Recebe de uma firma desse capital uma importancia elevada para dirimir como presente aos melhores funcionários.

II — Faz uma subscrição obrigatoria entre os elementos policiais, a cargo dos delegados distritais, em beneficio das vitimas de uma R P, quando, no cumprimento de seus árduos deveres, funcionarios pereceram na diligencia publica em Santa Teresa, ocasião em que prosseguiam ainda vidas num desabamento.

A INDICIAÇÃO TEM AMPARO

a) — Artigo 317 do Código Penal — Crime de Corrupção passiva: solicitar ou receber, para si ou para outrem, direta ou indiretamente, ainda que fora da função ou antes de assumi-la, mas em razão dela vantagem indevida, ou aceitar promessa de tal vantagem.

b) — Artigo 33, do Codigo Penal — Crime de Corrupção ativa: oferecer ou prometer vantagem indevida a funcionario publico, para determiná-lo a praticar, omitir ou retardar ato de oficio.

c) — O Estatuto dos Funcionários Públicos Civis da União, proibe subscrição nas repartições públicas.

INDICIOS CRIMINOSOS

a) — O indiciado recebeu vantagem indevida de uma firma, infrigindo o Artigo 317, do Código Penal.

b) — A firma ofereceu vantagem indevidas ao funcionario publico e o indiciado que aceitou.

c) — A firma não teria outro objetivo a não ser para determina-lo a praticar, omitir ou retardar ato de oficio, isto é em troca de uma bonificação a omissão ou corrupção da autoridade em beneficio de seus negocios.

d) — A firma também indiciada. Não declinamos o seu nome e localização por pretendermos, breve, através destas colunas, tratarmos amplamente das suas atividades comerciais. Afirmamos, porem, agora que esta firma financiou todos os processos radiofonicos de injurias contra o imortal brasileiro — Dr. Getulio Dornelles Vargas.

E desnecessário maiores comentarios para apontar o indiciado como incurso no Artigo 317 e a firma subornadora como incursa no artigo 333.

E ainda mais: além daquela grave falta funcional do indiciado — Geraldo Menezes Côrtes, — êle, também, violou o Estatuto dos Funcionários Publicos Civis da União, no tocante ao dispositivo sobre subscrição).

A MENTIRA E O DELINQUENTE

Para ilustração transcrevemos um trecho do livro do ilustre jurista Dr. Souza Neto. «A Mentira e o Delinquentes», pagina 21.

«No mundo, nada é indistinguivel. Conhece-se a flor pelo perfume, a estrela pelas cintilações, a noite pela escuridão, o passaro pelo voô, o inseto pelo zumbido. A Inteligencia humana — essa força que vence todas as forças, esta resistencia que contrasta todas as resistencias — tudo desvenda, esclarece explica define, identifica. O homem fisico se conhece pelo nome; o homem moral pela personalidade, pelo caráter pela psicologia, pelo funcionamento e pelo comportamento de suas forças de compreensão, de volição, de sensibilidade e de atuação. Neste conjunto de qualidades, é indiscutivel que existe algo que é estável, permanente, fixo. E' ou não é um corrupto...

DR. ADOLPHO STAERKE — CLINICA DE SENHORAS — LIVRE Ddocente DA FACULDADE DO BRASIL
Consultório: RUA ASSEMBLÉA, 58-1.º ANDAR — TELEFONE 42-8835
Residência: RUA ADALBERTO RAMOS 68 — TELEFONE 48-8852

DR. BRANDINO CORRÊA — Doenças das árvores Genito-Urinarias ambos os sexos — RUA MÉXICO 11 8.º andar — Horas 680 — Às 14 horas

ECONOMIA E FINANÇAS

Comentário do dia

F. J. TEIXEIRA LEITE

CUIDEMOS DE COISAS SÉRIAS — É de lamentar que um grupo de desesperados, inconformado com a derrota nas urnas, procure, lançando mão de toda a sorte de maneiras, algumas criminosas outras ridiculas, subverter a ordem e derrubar as instituições vigentes.

Com muito acerto disse o general Juarez Távora que "Só é digno de vencer quem o fôr capaz de reconhecer a derrota".

O pleito de 3 do corrente foi uma demonstração expleniima dai vitalidade do sentimento democrático do povo brasileiro. Uma massa enorme de eleitores, foi as urnas. Uns candidatos perderam, outros ganharam. Feita a escolha só resta agora empossar os escolhidos e fazer votos para que eles realizem um govêrno proficuo para bem de todos. Qualquer atitude contrária é simples insensatez e impatriotismo.

Felizmente, tão ridiculas são as manobras dos "desesperados" que a imensa maioria dos brasileiros não lhes deu maior importância e a vida nacional não sofreu perturbações de monta. Apenas os boateiros, em geral pessôas inofensivas, mas, de imaginação escaldante, têm conseguido se divertir com a situação.

Há, no momento atual, causas mais sérias a cuidar, do que as téses que os vencidos pretendem debater, do que os "trucs" de que os derrotados pretendem lançar mão para empalmar o Poder.

Espera-se que seja encaminhada, dentro de poucos dias, ao Congresso a mensagem presidencial acompanhada do projeto de reforma cambial de autoria do eminente Sr. José Maria Whitaker.

Seria de desejar que o Ministro Mario Camara acelerasse, também, a remessa do projeto de reforma da tarifa aduaneira, de autoria do seu ilustre antecessor, e cuidasse do plano de criação do Banco Nacional de Crédito real.

Poderia o Sr. Alomar Baleeiro, cuja intervenção no debate da reforma cambial foi tão desastrada, cuidar de dar parecer sôbre o projeto do deputado Luiz Compagnoni que estipula a extinção da licença prévia para exportação de produtos nacionais e estabelece favores para as emprêsas exportadoras.

As quatres medidas acima enumeradas têm, entre si, uma ligação evidente. A reforma cambial determinará a expansão de nossas exportações, cerceiará as importações e determinará um magnifico surto da produção nacional. O projeto Campagnoni permitirá acabar com o cipoal que, hoje, enleia a ação dos exportadores e, ao mesmo, tempo estimulará a entrada direta dos comerciantes brasileiros nos grandes mercados mundiais. O Banco Nacional de Crédito Real fornecerá os recursos para fomento da produção nacional. A reforma tarifária, cuja redação já se encontra concluida, substituirá por direitos aduaneiros os ágios atuais, criando um sistema efetivo de defesa do trabalho nacional.

Cuidemos de coisas sérias para bem do Brasil.

Originais Decorações — SOARITA — Sugestões. - Preços moderados
Telefone 37-6963

FRONTEIRAS DO BEM E DO MAL

Por ANA LUCIA

— VI —

Pouco tempo depois, minha irmã conseguiu nova colocação, desta vez como vendedora em uma casa de modas.

Tudo parecia correr bem, quando, certa manhã, ao chegar ao escritório, encontrei um automovel parado junto ao meu, ao lado de um senhor muito bem vestido e que poderia ser nosso avô.

A' noite, tivemos uma explicação tempestuosa...

— Desta vez, você não tem desculpa. Já sabe que não vai morrer de fome, nem ficar sem um teto caso perca o seu emprego. Logo, se anda em companhia desse homem, que, segundo confessa, nem mesmo é seu patrão, é porque não tem juizo nem carater.

— Você não compreende... Alias, é muito facil ser santa quando se é como você, com êsse ar de velha. Eu quero gozar a vida. Todos dizem que sou bonita. Porque não hei de divertir-me um pouco? Não estou prejudicando ninguem. Ele é viuvo...

— Se é viuvo, porque não lhe propõe casamento?

— Porque primeiro, eu disse a ele que sou noiva. Depois, ele tem filhos homens, que não não dão concordariam em que ele se casse com uma garota como eu...

— Verinha, você não é nenhum bebe e deve pensar no que anda fazendo. Com 22 anos, certas coisas são proibidas...

Minha irmã deu uma risada cinica.

— Se você não tivesse vocação para freira, com êsse ar de santa domestica, saberia que a gente aprende muito com as colegas.

Não se preocupe comigo. Sei defender-me...

Aborrecida com tanto cinismo e tanta inconsequência, encerrei o assunto, dizendo:

— Se é tão sabida, porque chorava como um gatinho perdido na noite em que o velho Charles quis obrigá-la a pagar os presentes que lhe dava?

Porque deixou que eu tomasse a sua defesa quando ele veio procura-la aqui?

Você é das tais que são muito valentes mas que na hora de enfrentar as consequencias atiram tudo sobre a primeira pessoa que encontram...

Depois, quando eu descobrir suas tramoias, não venha pedir-me auxilio.

— E você... arranjar-me. Mas não se meta com a minha vida...

—o—

Eu nada podia fazer para evitar a Vérinha o triste futuro que a esperava. Claro parecia nada perceber e, por outro lado, não falava em casar-se.

Algumas semanas mais tarde, telefonaram-me para o escritorio. Atendi, surpresa, por que a não ser minha irmã — com que eu mal falava desde a noite em que havíamos discutido suas leviandades — ninguem sabia do meu telefone.

Era o senhor Charles que me pedia que o procurasse, com urgencia. Marquei uma entrevista no seu próprio escritório naquela tarde mesmo.

Estava ansiosa para saber de que se tratava. Qual a nova loucura de Vérinha? pensava, aflita.

Ao chegar recebeu-me êle mesmo, pois os empregados já haviam saido. Com muita gentileza, conduziu-me até o seu salão e fez-me sentar.

— A senhora deve estar preocupada, supondo, talvez, que ainda se trate de sua irmã, pois não?

Aquela menina não tem um pingo de miolo e fez-me perder a cabeça. Mas, felizmente sua oportuna intervenção permitiu que eu medisse melhor as consequências do que ia fazer...

Desculpe-me a franqueza, mas não entendo como podem ser irmãs. São tão diferentes em tudo...,

Sorri e respondi, com uma ponta de ironia:

— De fato: Vérinha é linda, elegante...

— Mas perigosa como uma cascavel, respondeu o seu ex-patrão. Mas não foi para falarmos dela que lhe pedi o obséquio de vir até aqui.

— Que deseja, então, senhor, perguntei, impaciente:

— E' que, confesso, admirei sua atitude quando fui a sua casa. A senhora, sem o querer, obrigou-me a raciocinar. Tomei informações a seu respeito e vi que é inteiramente diferente de sua irmã, que ganha pouco e que cumpre seus deveres.

Minha espôsa, há muito, quer que vamos à Europa, mas eu não tenho ninguém à quem confiar os meus negocios.

Pensei que a senhora pudesse aceitar o encargo de minha secretaria. Pagar-lhe-ei o que quiser. Logo que esteja a par de tudo viajarei tranquilo. Quer pensar em minha proposta?

Fiquei em silêncio alguns minutos, tão inesperadas eram as palavras que ouvia.

— E quem me garante que o senhor esteja sendo correto?

— Minha senhora, se quiser, poderemos fazer um contrato, com tôdas as formalidades legais. Creia-me. Sempre fui um homem de bem. Apenas sua irmã virou-me a cabeça. Talvez a senhora não saiba até que ponto vai a maldade daquela menina. Mas creia-me, não se deve deixar enredar por ela. E' um demônio com cara de anjo.

(Continua)

Hoje, no banco dos réus, os assassinos do Delegado Albino Imparato

Absolvidos no primeiro julgamento, voltarão hoje ao banco dos réus os acusados Pedro Tenório de Oliveira, Cícero e Wilson Tenório e Rafael Cândido da Silva, vulgo «Naval», pois, se-

Albino Imparato

gundo o recurso da promotoria a decisão dos jurados foi manifestamente contrária à prova dos autos.

ASSASSINADOS A RAJADAS DE METRALHADORA

Recorda-se que os acusados figuram como autores materiais do assassínio do Delegado Albino Imparato e do seu guarda-costas Arnaldo Bereco, na noite de 29 de Agosto de 1953, a rajadas de metralhadora, tendo o delegado Wilson Fredericci apontado como articulador do atentado o deputado Tenório Cavalcante que não figura nos autos, uma vez que a Câmara negou permissão para processá-lo.

FORAGIDO «NAVAL»

Em virtude de se achar foragido Rafael Cândido da Silva, o «Naval» será julgado como revel, admitindo-se que Cícero Tenório só venha a ser julgado na próxima quarta-feira a requerimento do seu defensor o advogado José Valadão.

Tal julgamento, reputado como dos mais sensacionais dos últimos tempos, no Fóro de Duque de Caxias, será presidido pelo Juiz da Comarca, Dr. Ari Pena Fontenelle, funcionando na acusação o promotor Benjamin Hamann.

Capanga de Lacerda

No Quartel General da Zona Militar Leste prossegue, o inquerito policial-militar, sob a presidencia do coronel Antonio Tavares, para apurar a barbara agressão sofrida pelo major Nicolau Seixas pelos cafagestes do Clube da Lanterna.

Ontem, ali, foi aquele oficial ouvido pelo delegado Olavo Rangel, no inquerito aberto na Policia Civil.

Elementos da Policia Civil, apontados como participantes da agressão ao major serão ouvidos nas proximas horas pelo coronel Antonio Tavares.

FALA O MAJOR AGREDIDO

Nossa reportagem conseguiu, com muito esforço, saber do major Seixas os nomes, já apontados, de alguns dos seus agressores, no estupido e brutal atentado da noite de quinta-feira, 20 do corrente.

E assim foi que nos informou o bravo oficial que um dos principais elementos que o agrediram, na primeira noite de baderna do ministro Clube da Lanterna, foi o individuo de nome Xavier, empregado do pasquim do "Corvo", a provocadora e policial "Tribuna da Imprensa".

Xavier foi quem chutou o revolver do major para que êle ficasse exposto à sanha da malta de desordeiros, procurando depois chutar o proprio major!

Há, ainda outros individuos implicados como agressores: os inspetores da Policia, Jair Leão Mendes e João Vasconcelos o investigador José Nigro e o capitão Fazoldo da Policia Militar.

TELEGRAMAS DE SOLIDARIEDADE

Inumeros telegramas de solidariedade vem o major Nicolau Seixas recebendo de todas as regiões militares do país, num atestado evidente da repercussão alcançada no seio do Exercito, pelo inominavel atentado sofrido pelo bravo militar.

Banco Hipotecário
Lar Brasileiro S. A.

O coronel Adil teria falado sôbre o contrabando de armas

Depois ontem, no gabinete do general Mauricio Filho, no Ministerio da Guerra, o coronel Adil de Oliveira.

No caso em carta falsa, o encarregado do inquerito do Galeão aparece como sendo que forneceu o aviao da FAB para o transporte de Fernando Mallasst, de Uruguaiana para esta capital, a fim de que este pudesse entrar em entendimentos com o sr. Carlos Lacerda na trama arquitetada para impedir a eleição do sr. João Goulart.

A imprensa pró-golpe, ontem, noticiava que o coronel Adil iria falar sobre o contrabando de armas. Não sabemos se o fez, dado o sigilo em que foram mantidas suas declarações.

Esperamos, entretanto, que, se tiver falado no assunto, na qualidade de Chefe do Serviço de Investigações da Aeronautica, tenha dado nome aos bois e, o que é mais importante, feito prova da veracidade dos fatos, de vez que, depois da carta falsa, só coisas muito bem comprovadas nos merecerão crédito.

Isso sem embargo de que todos sabem que falar em contrabando de armas no caso da carta falsa será, apenas, tentar desviar as atenções das autoridades para a verdadeira finalidade do inquerito, que é a de apurar quem foi o autor intelectual da falsificação, a que fins serviu.

Se havia algo a dizer sobre contrabando de armas, porque não se fez isso quando da ridicula farsa representada pelo sr. Carlos Lacerda no caso do roubo de meia dúzia de metralhadoras, levado a efeito por Roberto Manes?

Será instalada no posto seis á Cruz do congresso Eucarístico

Cedida pelo Cardeal-Arcebispo para a igrejinha de Copacabana — Inauguração em novembro — A cruz mede 17 metros e é de pau brasil

O cardeal-arcebispo do Rio de Janeiro, d. Jaime de Barros Camara, atendendo ao pedido da Comissão de reconstrução da Igrejinha de Copacabana, resolveu ceder a Cruz que figurou junto ao altar do Congresso Eucaristico Internacional para que seja instalada no posto 6. A reconstrução da Igrejinha está a cargo de uma comissão de senhoras da fina sociedade, à cuja frente se encontra d. Jandira Fernandes Cals.

A retirada da Cruz da Praça do Congresso e a sua instalação na Igrejinha estão confiadas ao engenheiro Pinto Guedes, da Prefeitura do Distrito Federal.

A INAUGURAÇÃO

A inauguração da Cruz na Igrejinha do Posto 6, será em novembro e terá caráter festivo, devendo contar com a presença de numerosas autoridades civis, eclesiasticas e do povo em geral.

A cruz mede 17 metros de altura e é de pau brasil.

Semana da Economia

Terão começo hoje as comemorações de 55

Iniciam-se, hoje, as comemorações da "Semana da Economia", anualmente festejada pela Caixa Economica Federal do Rio de Janeiro, como um dos atos do seu programa de incentivo aos hábitos de previdência.

ALMOÇO NO BATALHÃO DE GUARDAS

Pela manhã, a oficialidade do Batalhão de Guardas homenageará o Conselho Administrativo da Caixa Econômica com um almôço, em regosijo pelo sucesso da campanha da economia emprendida nos meios militares. Depois da entrega de prêmios ás pracas que mais se destacaram pelo espirito de disciplina e parcimônia, o presidente da Caixa Econômica, Sr. Henrique Dodsworth, oferecerá uma taça ao Batalhão, cujo comandante Coronel Paulo de Queiroz Duarte, retribuirá a gentileza com o oferecimento de uma flâmula da unidade.

PRÊMIOS DE 200 CRUZEIROS

Consta do programa da "Semana da Economia" a distribuição de prêmios de 200 cruzeiros ás crianças que nascerem de hoje até o proximo dia 31, desde que um dos seus progenitores seja depositante da Caixa Econômica, anteriormente a 15 de agôsto último.

A partir de hoje, as cadernetas dos menores serão abertas na Agência Central de Depósitos, á Av. Treze de Maio, n. 33, mediante apresentação dos seguintes documentos: certidão do registro de nascimento da criança e caderneta de depósito da Caixa Econômica, em nome do pai ou mãe do beneficiado, ou declaração de gerente da agência da Caixa, atestando que um deles é titular de conta de cheques.

EXPOSIÇÃO DE CARTAZES

Continúa aberta ao público, nos salões do sub-solo do Edificio Darke, á Avenida Treze de Maio, 23-D, a exposição dos 115 cartazes que participaram do concurso aberto pela Caixa Econômica, por motivo da "Semana da Economia".

Como já divulgamos foram atribuidos aos melhores trabalhos prêmios de 10 e 5 mil cruzeiros, sendo que, dado o êxito do concurso, a Caixa Econômica aumentou de 3 para 8 o número de prêmios.

PAGAMENTOS

O TESOURO

No Tesouro Nacional será pago hoje o 5º dia util, constante de:

APOSENTADOS: Ministerio da Justiça e Poder Legislativo Fls. 4501 a 4511 — Letras A a Z; Poder Judiciario 4530 — Letras A a Z; Congresso Nacional Fls. 4540 — Letras A a Z; Tribunal de Contas Fls. 3500 — Letras A a Z.

PESSOAL ATIVO: Ministerios da Agricultura, da Educação da Saude, da Justiça, do Trabalho — Varias repartições.

GAZETA DE NOTICIAS

R. TEOFILO OTONI 148, RIO

Vice-Presidente
PAULO PARISI
Diretor-Substituto
JOSE BUSTAMANTE
Assistentes da Diretoria
NARCISO RRIBEIRO
E MACHADO SOBRINHO
Secretario
BRENO BASTOS
Gerente
HUGO PORTO

Diretoria ... 42-4285
Gerencia ... 42-3501
Publicidade ... 22-2728
Secretaria ... 42-3005
Esporte e Policia ... 42-3541
Oficina ... 42-3549

O unico gerente autorizado é o sr. WILTON GALDINO DA ROCHA

O jornal não se responsabiliza pelas opiniões emitidas em materias assinadas.

ESCRITÓRIO NA CINELANDIA

Aluga-se um conjunto de salas, com 2 telefones e extensões. Tratar pelo telefone 25-9865.

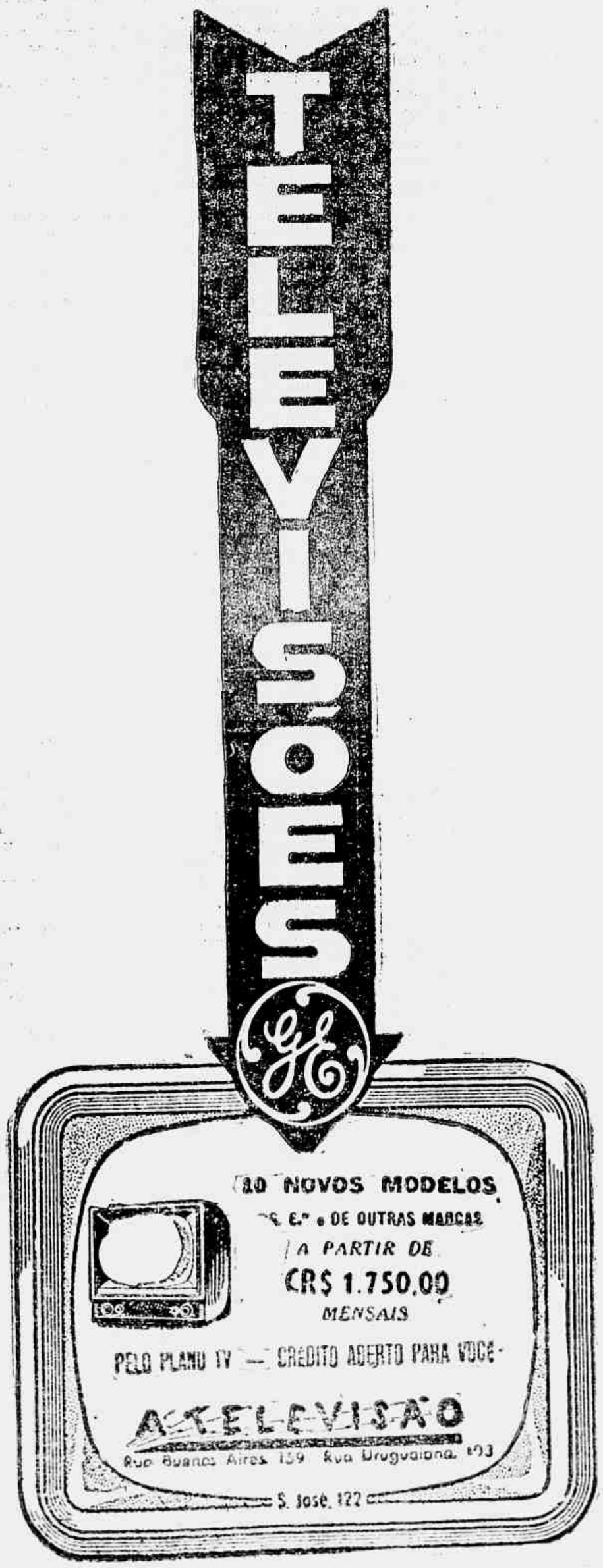

RÁDIO

A Organização Victor Costa, dia após dia, vem se consagrando com os inúmeros valores que vem contratando. Mais um valoroso conjunto vocal ingressou o seu grandioso cast. Desta feita, o Quinteto Tapajós, que vem alcançando os maiores êxitos em sua carreira artística. Os Tapajós acabam de gravar na etiqueta "Constelação" a marcha "Oh Vidata" e o samba "Dois-Minutos de Silêncio", que, naturalmente, serão dois grandes sucessos.

CONCURSO RAINHA PRÊMIO DE 1955" — CUSTÓDIA MARTINS EM PRIMEIRO LUGAR

Com a colaboração da Associação Brasileira de Rádio, está sendo realizado o "CONCURSO RAINHA PRÊMIO DE 1955", que tem por finalidade angariar meios para a reconstrução da Igreja da Paróquia de São Brás, no Estado de Alagoas. Como se sabe, esse milagroso Santo é o padroeiro dos radialistas. A primeira apuração do movimentado Concurso, levada a efeito na tarde de ontem, dia 20, na sede da A.B.R., apresentou o seguinte resultado:

1º lugar — Custódia Martins — 3.000 votos; 2º lugar — Marlene de Lourdes — 1.660 votos; 3º lugar — Celinha Alves — 1.420 votos; 4º lugar — Anatide Silva — 1.000 votos; 5º lugar — Judith Santos — Tânia Maria — Lecy Vieira — Eunice Silva com 600 votos; 6º lugar — Sueli — Glória de Souza — Conceição Tavares — Helena Silvia — Dircinha Moreno e Regina Célia, 400.

A segunda apuração será levada a efeito na próxima quinta-feira, dia 27, às 17.30 horas, na sede da A.B.R.

☆ ☆ ☆

MIANA

A atriz e cantora Eliana terá sua carreira focalizada por Paulo Roberto no programa "Gente que Brilha", hoje às 20.35, pela Rádio Nacional.

☆ ☆ ☆

ADEMILDE FONSECA

A cantora Ademilde Fonseca inicierá, no dia 28, uma excursão por Governador Valadares, Uberaba, Uberlândia, Coromiatá, Feira de Santana e Jequié.

☆ ☆ ☆

PAULO BURGOS

O pianista brasileiro Paulo Burgos, que está de contrato pronto para uma viagem aos Estados Unidos, vai exibir-se nos programas de auditório da Rádio Nacional. Seu estilo é o de fantasiar as composições.

ARNO VOIGT INFORMA DE TUDO UM POUCO

DENTRO DA NOITE

BADALANDO . . .

Recebemos por intermédio do nosso confrade Nel Machado o recado de telegrama que Paulo Roberto Silva mandou de Buenos Aires por ordem de Valter Pinto.

Aguardamos mais telegramas que este senhor mandou remeter.

...E como sabemos que os "coches" publicados nos jornais cariocas chegam direitinhos às mãos de Valter Pinto, vai aí um recado: Recebemos, realmente, cartas de diversas moças bonitas da companhia, no entanto elas só nos dizem de assuntos pessoais ou de coisas que lhes convêm. Os verdadeiros "coches" recebemos todos de outra pessoa. Pessoa que nem em sonho desconfia. Não adianta mandar as moças, uma por uma ao critério, elas não têm nada com o "peixe" e não sabem de nada. Tá bem? !...

☆ ☆ ☆

Consuelo Leandro definitivamente que está noiva e que vai abandonar o teatro, ficando só no Rádio.

☆ ☆ ☆

Liliam Fernandes vai muito bem no "show" do "Night and Day".

Pena é que já está "bancando banca", e fazendo "mascarada".

— Cuidado, menina, criando antipatia, o tombo será pior e depois tera que trabalhar como "girl" outra vez.

☆ ☆ ☆

Nikol, no "Moulin Rouge" (ex-Clube de Paris) continua sendo o encanto de todas as noites. A bela francesinha personifica bem do "charme" parisiense, boa dose de malícia carioca, o que a torna cada vez mais agradável e atraente.

☆ ☆ ☆

Margô Morel, atriz de rádio, teatro, bailé, cinema, televisão e não sabemos o que mais, deixou a Pádua Manuá (onde lhe devem dezoito mil cruzeiros) e a TV-Rio (motivo semelhante) e assinou contrato com a "Construção Filmes do Brasil", para fazer dez "shorts" publicidade, gravando ao mesmo tempo várias músicas de Carnaval.

...E durma-se com um barulho desses...

☆ ☆ ☆

...Cadê o Clube da Farradura? O ato começa?

HAROLDO EIRAS RESCINDIU COM A RÁDIO TUPI DO RIO

Haroldo Eiras comunica aos seus ouvintes, amigos, radialistas e artistas em geral que, por motivos inadiáveis de ordem particular, viu-se obrigado a rescindir seu contrato com a Rádio Tupi, do Rio, em consequência do que, o seu programa de "disco-jockey" — "Ao encontro da Música" — será transmitido a partir do dia 31 do corrente, pela onda da Rádio Metropolitana, uma das emissôras da Organização Rubens Berardo.

Através desse microfone continuará na sua campanha em prol da valorização da música popular brasileira.

☆ ☆ ☆

MARIA MUNIZ

A produtora Maria Muniz está apresentando pela TV-Tupi, às terças e quintas-feiras, às 20-20 horas, a novela original "Tio Tito Madruga". Além de produtora, Maria Muniz também interpreta.

☆ ☆ ☆

"CONCERTO SINFONICO"

Hoje, às 22 horas, a Rádio Ministério da Educação transmitirá uma nova audição de Concerto Sinfônico", em gravações, com comentários de Araújo Rocha.

DISCOTECA

Déa Camargo desde os 12 anos vem tentando o rádio sem contudo alcançar o seu desejo realizado, porém, como a vida é feita a base de lutas, Déa não se desanima e continua batalhando. Dona de uma soberba voz, vê, agora, a sua oportunidade de surgir, ao samba-canção, "Farrapo", gravado em discos Guarabara, que vem aparecendo de um modo surpreendente. Déa Camargo é ex-integrante do conjunto vocal, "Quarteto de Bronze", e contratada da Rádio Mayrink Veiga, já tendo os seguintes discos gravados: "Penumbra", na Continental, "Noite N'Alma", Sinter. Como se vê, a menina vem lutando, e há de estrelato.

NOVIDADES "COLUMBIA"

Mais um disco de Silvio Caldas vem de ser distribuído no mercado pela "Columbia". Numa das faces, encontramos o samba-canção de Nilton Teixeira e Jorge Faraj intituldo "Meu Segredo" e, no oco lo, a já conhecida canção de Joubert de Carvalho e Paschoal Carlos Magno "Pierrot".

☆ ☆ ☆

Carlos Roberto que se encontra, ainda, nos Estados Unidos, cumprindo uma série de contratos com a C.B.S. (rêde de televisão) e boites, tem à venda, no Brasil, novo disco que traz, nas duas faces, os seguintes números: "Ci-Ciu-Ci" — "Canção do Boulevard" uma tarantela de Saverio Seracini e Ettore Minoretti, versão de Nadir Peres e "Tarde Fria" bolero de Poly e Henrique Lôbo, autores paulistas.

NOVOS DISCOS DO CASAL CARMELIA ALVES JIMMI LESTER

Carmélia Alves e Jimmy Lester já têm à venda os dois mais recentes discos que gravaram na "Copacabana", gravadora da qual são exclusivos, atualmente. O disco da "Rainha do Baião" traz, numa face, "Sorte de Maria" e na outra, "3 de Abril" um chôro. O de Jimmy apresenta: "Quem vem pela beira do mar" (Caymmi) e "Mais uma Ilusão", toada e samba.

CINEMA

[illegible] a formação de sua personalidade [illegible] em que se formou.

[illegible] Elefantes tentou com êxito [illegible] em que [illegible] Elefantes, em Lollobrigida e [illegible] Ultimo Encontro, que é a história de uma mulher que passou [illegible] e [illegible] Alida Valli e Amedeo Nazzari.

CUIDADO COM O MUTANT!

Uma criatura do outro mundo — um monstro de seis metros e meio, metade ser humano e metade coisa — veio para aumentar a fileira dos pesadelos aterradores de Hollywood. Este novo especime é a mais horrível de todas as figuras grotescas da tela focalizado pela UNIVERSAL INTERNATIONAL para o drama científico «GUERRA ENTRE PLANETAS» (This Island Earth), ao qual se deu o nome de Mutant, habitante de outro planeta.

A cabeça tem cinco vezes o tamanho de uma pessoa, com o cérebro completamente exposto. Os olhos projetados para fora e o meio plenamente visível. Os músculos faciais então na superfície. As pulsações se refletem no cérebro, têm cinco horas, uma diferença de marcar os dados precisos.

(CONCLUI NA 7ª PÁGINA)

BELEZA CONJUGAL?
Maravilha da Vida
REGISTRADO NO T. F
R. Pinto Soares, 287
DUQUE DE CAXIAS
ESTADO DO RIO

[illegible] AMANTES DO TEJO (Les Amants du Tage), um drama de amor às margens do Tejo, rodado sem locações e dirigido pelo estreante Henri Verneuil (o diretor do divertido O CARNEIRO DE CINCO PATAS), contando com as interpretações de Daniel Gelin (o melhor galã do cinema francês), Françoise Arnoul, Trevor Howard e Amália Rodrigues que tem oportunidade de interpretar [illegible] fados: Barco Negro e Solitário.

— AS DIABÓLICAS (Les Diaboliques), um filme de Henri Georges Clouzot (Anjo Perverso e Manon) e (Le Salaire de La Peur) que tem recebido os maiores encômios de quantos o têm assistido. Os seus excelentes interpretes: Charles Vanel, Simone Signoret e a maior revelação dramática dos últimos tempos — segundo a crítica francesa — Vera Amado Clouzot (esposa do cineasta e filha do embaixador Gilberto Amado, que já havíamos visto em uma «ponta» em O SALÁRIO DO MEDO.

MARTINE BEIJOU... BEM

«Beijou muito bem!... Estas [illegible] palavras de Luiz XV, [illegible] Paris, logo depois [illegible]

NOVA BIOGRAFIA DE GIANNI FRANCIOLINI

Gianni Franciolini quando era muito jovem, saiu de Florença para Paris (32) e ali iniciou suas atividades na produção cinematográfica, primeiro com a corrente da vanguarda (Eugène de Slave) e depois como ajudante de direção de Lacombe. Até 1939 esteve trabalhando na França, e, portanto,

TEATRO

NO TEATRO DO PEN CLUBE

Realizou-se a anunciada palestra do escritor e poeta Dr. Heitor P. Proes, do Pen Clube do Brasil, sôbre «traduções interpretativas de poemas de simbolistas franceses».

O conferencista foi apresentado pelo Professor Peregrino Junior, da Academia Brasileira de Letras, que enalteceu as qualidades de escritor e de poeta do conferencista, sem prejuízo das funções [illegible] administração federal e na Universidade do [illegible]. O Dr. Heitor Proes ilustrou sua conferência com grande número de traduções, outras interpretativas, de poemas de Rimbaud, Verlaine e Mallarmé, incluindo mais de uma dezena de sua própria autoria. Essas poesias (originais e traduções) foram recitadas, parte pelo conferencista, parte pelas declamadoras Sonia de Camargo e Fino Xavier, sendo todos muito aplaudidos pelo numeroso e seleto auditório.

A próxima conferência do ciclo organizado pelo Grupo de Estudos Teatrais, do Pen Clube do Brasil, sob a direção da escritora Maria Vanderlei Mendes, com o patrocínio da Universidade do Brasil, está a cargo do escritor e teatrólogo Luiz Peixoto, que falará sôbre O TEATRO NO TEMPO DE PASCOAL SEGRETO. Essa palestra terá lugar na sede do Pen Clube, à Avenida Nilo Peçanha, 26 — 13º andar, às 17.30 horas em ponto. A entrada é franqueada às pessoas interessadas.

VALTER PINTO VAI AO URUGUAI

Dia 29 terminará o contrato de Valter Pinto com o Teatro Astral, em Buenos Aires, onde o [illegible] vem alcançando [illegible]

Em seguida o elenco se apresentará [illegible] Montevidéu, no Teatro Artigas. Empresários que estão ligados à organização da Europa, querem que o nosso produtor aceite contratos para uma temporada em Portugal, Espanha, Paris e outros países.

ARTISTAS QUE VÃO A LISBOA

Ficou definitivamente marcada para o dia 18 de novembro a data de embarque da Companhia Renata Fronzi-Cesar Ladeira, a bordo do «ANA C» com rumo a Portugal, onde deverão estrear no Variedades nos primeiros dias de dezembro.

Em virtude da excursão da Companhia à Europa, a revista «Pra Piu Pra Vocês» apesar do êxito verificado, só permanecerá no cartaz do Dulcina até o dia 6 de novembro. No elenco desta excepcional revista figuram os nomes populares de Renata Fronzi, Cesar Ladeira, Gloria May, Rui Cavalcante, Chocolate, Dirce Dires, Tamariz, etc.

SERRADOR — «Ponha a Mulher no Seguro» — Pela Companhia Foullen, às 20 e às 22 horas.

CARTAZ

TEATRO DE BOLSO — «Sua Excia. Em 26 Poses» — Pela Companhia Silveira Sampaio, às 20 e às 22 horas.

JOÃO CAETANO — «Uma Noite na Ilha de Paris» — Pela Companhia Francesa de Revistas, às 20 e às 22 horas.

COPACABANA — «É preciso viver» — Pelos Artistas Unidos, às 21 horas.

MADUREIRA — «Boca de Espera» — Pela Companhia Zaquia Jorge, às 20 e às 22 horas.

GINASTICO — «Santa Marta Fabril S.A.» — Pelo Teatro Brasileiro de Comédia, às 21 horas.

Teatrinho Jardel — «Precisa-se de um Presidente!» — Pela Companhia Genaro Bosconi, às 20 e às 22 horas.

[illegible] — «O Lucro» — Pela Companhia Vargas, às 20 e às 22 horas.

SERRADOR — «Noivado Perigoso em Floresta» — Pela Companhia Raul Roulien, às 20 e às 22 horas.

RIVAL — «Espôsa em Circulação» — Pela Companhia Alma, às 20 e às 22 horas.

[illegible] — «Sonho de Valsa» — Pela Companhia Popular de Sônia Mamede, às 20 e às 22 horas.

GLORIA — «Música recebe aos sábados» — Pela Companhia Dercy Gonçalves, às 20 e às 22 horas.

DULCINA (ex-Regina) — «Piu Piu Pra Você» — Pela Companhia Cesar Ladeira-Renata Fronzi, às 20 e às 22 horas.

VIDA SOCIAL

ANIVERSÁRIOS

João Frederico — Festejou domingo último seu aniversário natalício, o menino João Frederico, filho do casal Major Frederico Franco de Almeida — D. Isolina Ribeiro de Almeida. Ao ensejo, ofereceu a seus amiguinhos uma lauta recepção na residência de seus pais.

— *Dr. Hildebrando Falcão* — A data de hoje assinala o aniversário do dr. Hildebrando Falcão, alto funcionário do Ministério da Fazenda, antigo jornalista e político de grande relêvo em sua terra natal, o Estado de Alagoas.

O aniversariante reunirá por êste, os amigos e admiradores, numa festa íntima, em sua residência, à rua Barão de Ipanema, 22 — 10º andar.

— Fazem anos hoje os nossos confrades srs. Luiz Felipe da Rocha Fragoso, Moacir de Nobrega, Heindeith Seroa da Mota, Luiz Alvimenia Reis, Jerônimo Samarão Filho, Maurício Kleis, Cesar Navarro Cohn.

— *Sra. Angelina Vieira Areno* — Transcorre, hoje, dia 25, o aniversário natalício da Exma. Sra. Angelina Vieira Areno, da sociedade carioca, genitora dos srs. Carlos Areno, redator da Revista da Associação dos Funcionários do IAPETC e Professor catedrático Waldemar Areno, da Escola Nacional de Educação Física e médico da Autarquia dos Transportes e Cargas. A ilustre aniversariante, por suas virtudes e por seus dotes de espírito e coração recebe, ao ensejo de sua grata efeméride os cumprimentos do seu largo círculo de amizades.

CASAMENTOS

No dia 29, da senhorinha Regina Maria, filha do médico e senhora Dr. Aguinaldo Pereira Reis, com o sr. Rodrigo Flavio, filho do sr. e senhora Rodrigo de Magalhães. A cerimonia religiosa terá lugar às 18 horas, na Igreja da Candelaria, onde os noivos receberão os cumprimentos.

— No dia 4 de novembro da senhorinha Regina Bruno, filha do sr. e senhora Romeu Bruno, com o S. Ernani Blauceste Cunha, funcionário aposentado da Caixa Econômica Federal. O ato religioso será efetuado às 10.30 horas na matriz de São Judas Tadeu, à rua Conde Velho, nas Laranjeiras.

EXPOSIÇÃO

Efetuar-se-á no dia 28 do corrente às 17 horas na Escola Nacional de Engenharia no Largo de São Francisco uma Exposição Fotográfica Documental do Mundo sob o patrocínio do Diretorio Academic da Escola Nacional de Engenharia da U.B., da Sociedade Brasileira de Cultura Inglesa e da Associação Cultura Franco Brasileira.

MISSAS

Ministro Hermenegildo de Barros — Os funcionarios do Tribunal Superior de Justiça Eleitoral, extinto em 1937, mandam celebrar amanhã, da 26 às às 9,30 horas missa de 30º dia em intenção da bondosíssima alma do eminente magistrado Sr. Ministro Hermenegildo de Barros. O ato religioso efetuar-se-á na Igreja de Santa Luzia e para o qual estão convidados os parentes, colegas e amigos do saudoso e ilustre magistrado.

FALECIMENTOS

Estão de luto o Embaixador da Belgica no Brasil e Senhora van Meerbeke, com o falecimento, ocorrido no dia 17 do corrente em Bogota de seu sogro e pai s/s Eduardo Restrepo Saenz, antigo Embaixador e Ministro das Relações Exteriores da Colombia.

ÓLEO DE CEDRO
O MELHOR P/ MÓVEIS
Caixa postal 1485 — Rio
Fone 32-9309

TINTAS FINAS COMÉRCIO INDÚSTRIA Ltda.
Esmaltes — Oleos — Vernizes — Ferramentas para pintores e todos os artigos para pintura. Não comprem sem consultar o
CASA DAS TINTAS FINAS
RUA BUENOS AIRES 37 — FONES 52-2110 e 52-2115

TRABALHE NO RIO E MORE EM NITERÓI
Terrenos a partir de Cr$ 20 000,00, sem entrada e sem juros. Cr$ 200,00 mensais. Agua, luz e condução próxima ao loteamento.
Informações com o Sr. LOPES
AV. MARECHAL FLORIANO, 1, SOBRADO
Telefones: 23-3839 e 43-7458

um serviço econômico de

CÓPIAS

* Á MÁQUINA
* AO MIMEÓGRAFO
* FOTOSTÁTICAS e
* HELIOGRÁFICAS

A COPIADORA

(Marca Registrada)

O Caso Mais Antigo No Gênero

Quitanda, 97 - 1º

Para serviços URGENTES chame 23-3166 ou 22-6367

DOENÇAS DA PELE

Sífilis — Impotência — Câncer — Eczemas — Vícios — Úlceras das pernas — Verrugas — Espinhas — Queda de cabelo

Dr. Agostinho da Cunha

Das 10 às 19 horas

RESSURREIÇÃO 95

Telefs. 42-1255 e 22-1255

CABELOS BRANCOS... Envelhecem

JUVENTUDE ALEXANDRE

BELEZA e VIGOR dos CABELOS

faz desaparecer e EVITA-OS SEM TINGIR

PNEUS RECAUCHUTADORA CONTINENTAL LTDA.

RUA DAS MARRECAS, 40

TEL. 22-0547-RIO

AGÊNCIA RAMOS DE AUTOMÓVEIS

AGÊNCIA RAMOS DE AUTOMÓVEIS LIMITADA

Compra-se e troca-se carros usados. Facilita-se a troca. Não compre seu carro sem antes nos fazer uma visita.

RUA URANOS 1217 — RAMOS — RIO DE JANEIRO

A CRÔNICA BEM-HUMORADA DA VIDA DE TODO DIA...
PRA 3
A Canção do Dia
UMA CRIAÇÃO DE LAMARTINE BABO
DE 2ª A 6ª FEIRA ÀS 21.25 HS
OFERTA DO REGULADOR XAVIER
Rádio MUNDIAL

PRÍNCIPE DOS MÓVEIS

Símbolo de qualidade e bom gôsto

A maior e melhor organização de móveis do Leopoldina oferece a Vossa Senhoria o que há de melhor em móveis de todos os estilos para o encanto e o adôrno do seu lar

VENDAS A LONGO PRAZO — PREÇOS E CONDIÇÕES EXCEPCIONAIS

FABRICAÇÃO PRÓPRIA — EXPOSIÇÃO E VENDAS.

RUA URANOS Ns. 1.211 e 1.213 — RAMOS

CRUZADAS

19º Torneio Quinzenal

PALAVRAS CRUZADAS N. 1

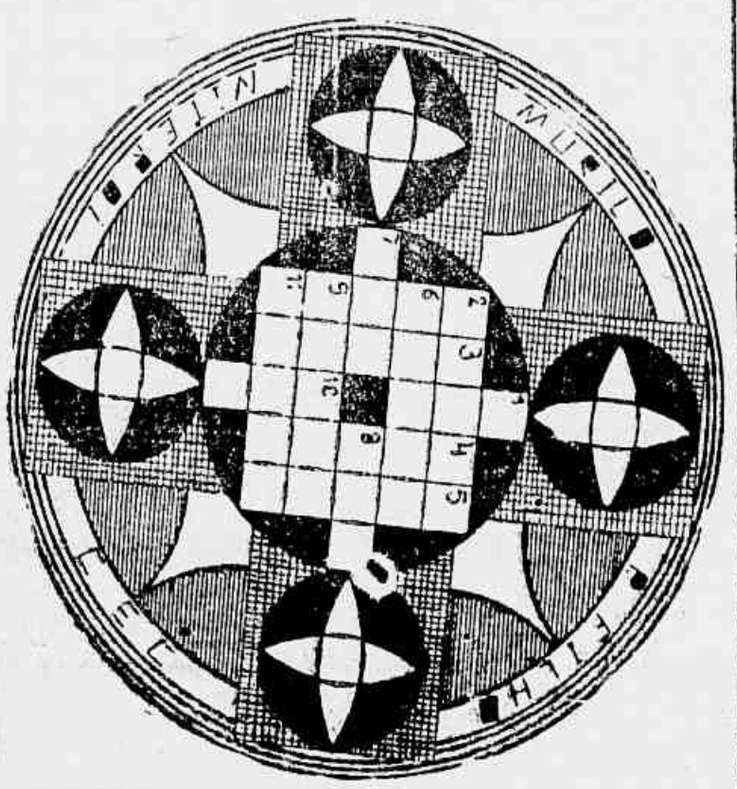

HORIZONTAIS: 1 — Bico; 7 — Nome de mulher; 8 — Angola; 9 — Ligur; 10 — Da Arabia; 12 — Malogros.

VERTICAIS: 1 — Bebedeira; 2 — Morada de familia nobre; 3 — Costa; 5 — Bordonada; 6 — Oficios; 13 — Junto.

Correspondência para NIXON (Cruzadas) — Red. da GAZETA DE NOTICIAS.

LIVRARIA FRANCISCO ALVES

LIVROS E REVISTAS

RUA DO OUVIDOR 166 — Rio

FUNDADA EM 1854

HORÓSCOPO DE HOJE

Terça-feira, 25 de outubro de 1955

O QUE ACONTECERÁ, HOJE, AOS NASCIDOS ENTRE:

AQUÁRIO — 21 de janeiro a 20 de fevereiro — Intente realizar o que mais deseja. Ganhará amizade por gosa.

PEIXES — 21 de fevereiro a 20 de março — Impróprio para espécie de divertimentos. Expresse seus sentimentos sem receio.

ARIES — 21 de março a 20 de abril — Não faça nada de importante. Evite qualquer especéie de transação comercial.

TOURO — 21 de abril a 20 de maio — Selecione com cuidado suas amizades. Vagens proveitosas. Grandes decepções amorosas.

GÊMEOS — 21 de maio e 20 de junho — Não tome nenauma decisão sem refletir. Otimas perspectivas comerciais.

CANCER — 21 de junho a 21 de julho — Felicidade no amor. Proceda de acôrdo com seus planos e projetos.

LEÃO — 22 de julho a 22 de agôsto — Um esforço de sua parte daria um feliz impulso aos seus negócios.

VIRGEM — 23 de agôsto a 22 de novembro — Reconciliações desejadas. Possiveis aborrecimentos com amigos. Evite viajar.

LIBRA — 23 de setembro a 21 de outubro — Demonstração de amor sincero. Não viva muito esperançoso por promessas e flertes.

ESCORPIÃO — 22 de outubro a 22 de novembro — Incertezas e dúvidas na profissão. Não modifique nada sem refletir.

SAGITÁRIO — 23 de novembro a 22 de dezembro — Retenha o afeto que conquistou. Dedique-se a seu trabalho com todo empenho.

CINEMA

(Conclusão da 6ª página)

de lagosta; uma concha com uma armadura encobre tudo. O Mutant é o resultado inicial de estudo e sua criação e custou cerca de 25.000 dolares. Preso numa nave que atravessa a parede atmosférica de seu planeta, o monstro ataca Jeff Morrow, Faith Domergue e Lex Reason porém por último, se dissolve num poço de fluido verde.

CARTAZ

«AS MULHERES TAMBEM ROUBAM», no Rivoli, do meio-dia às 22 horas.

«MAMBO», no Plaza do meio-dia às 22 horas) e no Colonial — Astória — Ritz — Olinda — Primor — Haddock Lobo e Mascote, das 14 às 22 horas.

«A CARROCINHA», no Pathé (do meio-dia às 22 horas) e no Presidente — Art Palácio — Pax — São José — Santo Afonso — Fluminense — Para Todos e Mauá, das 14 às 22 horas e no Palácio Higienópolis, das 15 às 21 horas.

«SEMENTES DE VIOLENCIA» (segunda semana), no Metro-Passeio (das 11.45 às 22 horas) e no Metro-Copacabana e Metro-Tijuca, das 13,45 às 22 horas.

«O EGIPCIO» (segunda semana), em Cinemascope no Palácio — Roxy e Madrid às 1,50 — 4,30 — 7,30 e 9,50 horas.

«CORSÁRIO DE TRIPOLI», no Azteca — Caruso-Copacabana — Imperator — Coliseu e São Pedro, das 14 às 22 horas.

«PELO AMOR DE MEU AMOR», no Rex — São Luiz — Copacabana — Miramar — Carioca — Pirajá e Madureira, às 1,20 — 3,30 — 5,40 — 7,50 e 10 horas.

«O BALÃO AMARELO», no Vitório — Leblon — Guanabara e Maracanã, das 14 às 22,20 horas.

«NAS SELVAS DE ZANZIBAR», no Odeon — Rian — Ipanema — America — Abolição — Leopoldina e Bonsucesso (com «entro da Perdições) das 14 às 22 horas.

«O RASTRO DA BRUXA VERMELHA», no Império — Alaska — Tijuca — Botafogo — Floriano e Mem de Sá, das 14 às 22 horas.

«MULHERES SEM HOMENS», no Alvorada, das 14 às 22 horas

«TERÇA-FEIRA TRÁGICA», no Ideal — Avenida e Natal (com «Trilha do Amarguras») a partir das 14 horas.

«CODIGO SECRETO», no Iris, das 14 às 22 horas.

«BRINQUEDO PROIBIDO» e «O HOMEM FERA», no Olimpia, a partir das 14 horas.

«MISS ITALIA» e «PERSEGUIÇÃO MOVIMENTADA» no Marrocos, a partir das 14 horas.

«MEDO QUE CONDENA», no Rio Branco, a partir das 14 horas.

«A UM PASSO DA GLÓRIA» e «ASSASSINOS DE ALUGUEL», no Catumbi, a partir das 14 horas.

«O PRINCIPE VALENTE», em Cinemascope, no Santa Alice, das 14 às 20 horas.

«O PORTO DO INFERNO», no Bandeira, a partir das 14 horas.

NACIONAL — Fechado para reforma.

«MARUJO POR ACASO», no Politeama, a artir das 14 horas.

«O MACHADO SANGRENTO», no Vila Isabel, a partir das 14 horas.

«DERRADEIRO ASSALTO», no Jardim, a partir das 14 horas.

«O DIAMANTE», no Rydan a partir das 14 horas.

«O MARIDO DE MAMÃE», no Meyer, das 14 às 22 horas.

«GLORIOSA CONSAGRAÇÃO» e «SÓS E ABANDONADOS», no Ramos a partir das 14 horas.

«NAUFRAGOS DO TITANIC» e «CONTRABANDISTA DE OURO», no Paraiso, a partir das 14 horas.

«BOMBA TESOURO AFRICANO» e «AGUENTA A MÃO», no Oriente, a partir das 14 horas.

«CONSCIENCIA CULPADA» e «GARRAS ASSASSINAS», no Bolsar, a partir das 14 horas.

«FURIAS DO DESTINO» e «A ULTIMO PASSO DA GLÓRIA», no Santa Cecilia, a partir das 14 horas.

«DUELO DE ASSASSINOS» e «RAIO BRANCO», no São Jeronimo, a partir das 14 horas.

«O FILHINHO DO PAPAI», no Santa Helena, a partir das 14 horas.

«A BELA E O RENEGADO» no Rosário, a partir das 14 horas

«LAGRIMAS AMARGAS» e «SANTO INACIO DE LOIOLA», no Penha, a partir das 14 horas.

«PROCURA-SE UMA ESTRELA», no Marajó (Jacarepaguá) a partir das 14 horas.

«CORAÇÕES EM FUGA», no Fátima (Santa Cruz), a partir das 14 horas.

«APÓS A TEMPESTADE» e «GUERREIROS DO SOL», no Realengo a partir das 14 horas.

«DEMETRIUS O GLADIADOR», em Cinemascope, no Monte Castelo, e Moça Bonita, a partir das 14 horas.

«JULIETA», no Moderno, a partir das 14 horas.

EM NITEROI

RIO BRANCO — «O Amor Resolve Tudo» e «Fan Fan La Tulipe», a partir das 14 horas.

CENTRAL — «O Manto Sagrado» em Cinemascope, às 13,30 — 16 18,40 e 21,20 horas.

ODEON — «O Balão Amarelo», das 14 às 22,20 horas.

IMPERIAL — «Cidade Rebelde» e «Sherlock de Meia Tigela», a partir das 14 horas.

MANDARO — «Mais Forte Que a Morte» a partir das 14 horas.

SÃO PEDRO — «Traição Cruel», das 14 às 22 horas.

PALACE — «Gog, o Monstro de Cinco Mãos» a partir das 14 horas.

ICARAI — «O Rastro da Bruxa Vermelha», das 14 às 22 horas.

CASSINO E GIBUI — «A Carrocinha», das 14 às 22 horas.

SÃO JORGE — «Bem no Meu Coração», às 2 — 4,30 — 7 e 9,30 horas.

EM PETRÓPOLIS

D. PEDRO — «O Balão Amarelo» e «Mulher Dillingers».

CAPITÓLIO — «Nas Selvas de Zanzibar».

PETRÓPOLIS — «Gênio da Bibliia».

Sondando os ASTROS

Prof. José Ramath

Os leitores e leitoras de GAZETA DE NOTICIAS que desejarem obter uma consulta com o Professor José Ramath cuja resposta será publicada nesta seção deverão escrever num canto o mais claramente possivel e de preferência em papel sem pautas ou pauta. Não tendo papel sem pauta à disposição o interessado deverá escrever atravessado sôbre as linhas. É necessário dar o nome verdadeiro e um pseudônimo para a resposta bem como declarar o horário, mês e ano de nascimento e cidade e o Estado. Não sabendo a hora em que nasceu, mencionar o período em que vive: pelo número de anos e a época respectiva. Devem ser evitados os bilhetes ou retalhos telegráficos. Finalmente remeter o cupão abaixo devidamente preenchido para o Professor José Ramath "SONDANDO OS ASTROS" — Redação da GAZETA DE NOTICIAS — Rua Teófilo Otoni 142 — Rio de Janeiro.

RESPOSTAS PELO CORREIO

Aquêles que quiserem receber pelo Correio o resultado de sua consulta deverão remeter um envelope selado, juntamente com os cupões abaixo publicados, acompanhados devidamente preenchidos.

NOVAS CONSULTAS

As pessoas que já tiverem obtido uma ou mais respostas e desejarem nova consulta deverão citar em que parte o número ou números das respostas anteriores.

CONSULTAS PESSOAIS — GRÁTIS

Os leitores ou leitoras que desejarem obter consulta pessoal gratis com o Professor José Ramath deverão seguir as seguintes instruções:

1.º — Recortar diàriamente o cupão correspondente abaixo até completar o número de 20 dos mesmos cupões.

2.º — Trazer o referido conjunto de cupões na Portaria da GAZETA DE NOTICIAS Rua Teófilo Otoni 142 — Rio de Janeiro em dia útil para consulta em uma segunda, a fim e a hora lhe serão dadas.

3.º — A consulta do 21º cupão em diante terá direito a uma consulta pessoal GRATIS com o Professor Ramath não podendo ter cupões com o mesmo número. Perderão direito as cupões com números repetidos.

Cupão n.º 20

Cidade ..... Estado .....

Nome .....

Pseudônimo para a resposta .....

Dia, mês e ano de nascimento ..... Hora .....

Cidade em que nasceu .....

Residência ..... nº .....

AVISO — As escrever faça 3 perguntas para serem respondidas pelo Professor Ramath

CARIOQUINHA — (Ramos) — 2.362-A — Não adianta querer brincar de esconde-esconde comigo, porque minha «Bola de Cristal» já revelou tudo. Que história é essa de ficar aflita para se casar. Sinto muito, mas não posso perder meu tempo inutilmente com futilidades. Você já é casada e... Minha secretária e cabra da marca... De Pernambuco e está fresca. Ela pede que vá bater em outra freguesia, sim? Ufa!

NORMANDO — (Olaria) — 2.363-A — Acho o amigo muito novo para pensar em casamento. Com 17 anos, deveria estar pensando nos estudos, para ser alguma coisa amanhã. Vamos às perguntas que julgo muito importantes: «Devo ficar com a loura ou morena?» A meu ver, nem uma nem outra. Deve é ficar com os livros. Vamos a segunda pergunta também muito importante. «Casar-me-ei breve?» — R. — Em 1963 estará casado... Casadinho da silva. Vamos a terceira pergunta, muito mais importante que as outras: Ganharei na loteria?» — R. — Prontos! Viu o que foi arranjar? Estourou minha «Bola de Cristal»! Será que o Norman-vai poder dar-me outra? Adeus, adeus. Ufa! Ufa!

PEQUENINA — (Bispo) — 2.364-A — Você poderá ser pequenina no tamanho, mas grande no valor. Criatura muito evoluida, em parece ter só 16 anos. Pena não dá um pouco de juizo na cabeça? Sinto, sinceramente, sua filosofia e opinião acho fantásticas. Gostei imensamente do que disse a respeito do Brasil. Só que a pergunta está mesmo em cima do estudo? Amanhã esta minha com seu estudo concluido... Mais de 15 pérolas... Não... Você merece tudo e mais alguma coisa. Diz-me minha filha.

NAZINHA — (Rocha Miranda) — 2.365-A — Preste bem atenção no que vou lhe dizer: Você é demasiadamente fútil. Não pensa em nada que se aproveite. Seu lema é: Eu, Eu e mais Eu. Porque não fica noiva do «Normando»? Dariam um par fantástico! Maravilhoso! Nunca vistoã Aguarde carta minha, mas... Bote os oculos, porque vai sair faisca.

NÚMEROS FELIZES

2118 7680

COLUNA MÉDICA

DR. RUBENS FRANCO

O alcool deforma a moral e mata o individuo

Sob essa legenda, inaugura-se mais uma semana Antialcoolica.

Patrocina essa campanha, uma legião de bravos combatentes que assim vem fazendo há 27 anos. Campanha meritória, tem na pessoa do grande professor Lopes um dos seus sustentaculos. Por meio da imprensa escrita, falada e agora tambem televisionada, a semana Antialcoolica, por meio de palestras conferencias e exposições vai combate ao alcoolismo, com a finalidade de erradicar do nosso meio, o flagelo terrivel mal.

Associando a benemerita campanha que o nosso professor Lopes tem levado a melhor de seus esforços, colocamos as linhas de nossa Coluna Médica ao inteiro dispor deste empreendimento.

Defendendo o tema de que «O ALCOOL DEFORMA A MORAL E MATA O INDIVIDUO» a Liga Brasileira de Higiene Mental, vem procurando interessar o povo e o governo no grave problema que constitui «para os destinos do nosso país, como nação livre e forte, o aumento em escala elevadissima do número de individuos, que passou para a margem da vida e da sociedade, vitimados pelo horrivel flagelo que é o alcoolismo».

A Campanha, é atual, dispondo por objetivo dar ao povo conhecimentos cientificos, que vissem evidenciar os malefícios do alcool sobre o estado fisico e mental do individuo.

Associando-nos a benemerita e salutar Semana Antialcoolica, aqui estaremos para dar a nossa sincera contribuição

NOSSA CORRESPONDÊNCIA

Antonio Silva — Fernando Teixeira — Martinho Ilton. — Vamos brevemente iniciar a Campanha pela Higiene da Cidade.

D. Iris Souza. — Continue com a medicação que lhe prescrevemos bem como a Dieta.

L. Moreira Gomes. — Não estamos habilitados para o que a Sra. deseja, procure nas livrarias um manual de evitar filhos, existem muitos, não aconselhamos por qual seja mesma razão que não indicamos medicamentos, pois poderia parecer materia paga, e a Coluna Médica, modesta a parte só faz Medica Honesta e Científica.

Orl-Léne

TINGE MELHOR

O jôgo do Bicho continua

Inegavelmente, os bicheiros pouco se importam com a pseudo campanha que a Polícia pretende lhes mover, tanto que, ainda ontem, foi visto um deles quando afixava num poste da Rua General Severiano, os seguintes resultados do dia:

8774	4031
0103	857
8905	903
3044	24
C	N
9517	2599
7373	4545
8712	1919
5969	2508
1571	1571

SALVAÇÃO
6847
8139
4620
0966
0572

BANCO BORGES S. A.
OPERA EM TÔDAS AS MODALIDADES DO RAMO BANCÁRIO
RUA ALFANDEGA 21-25

DIVIDAS ATRASADAS
Orçamento sem compromisso.
Dr. LIMA — Fone: 43-3335.

Os Problemas Piauenses (I)

Um colégio padrão no Piauí

O esquecido Estado nordestino acompanha no setor do ensino o progresso de outras unidades da Federação — A reportagem de "Gazeta de Noticias", no Ginásio "Des. Antônio Costa", o maior educandário particular de Terezina — Vitória consagradora dos professôres Melo Magalhães e Domicio Magalhães, contra o analfabetismo no Piaui — (Primeira de uma série de reportagem de Christino Nonnato, especial para a GAZETA DE NOTICIAS)

Com a missão especial de escrever para esta fôlha reportagens sôbre assuntos do Piauí, acha-se naquele Estado o nosso companheiro Christino Nonato.

Publicamos a seguir a primeira da série de reportagens em apreço, versando sôbre uma dos poucos aspectos positivos da evolução piauiense — o ensino — que tem, inegavelmente, no Ginásio Des. Antônio Costa o seu maior e mais eficiente instrumento de difusão

Prof. Domicio Magalhães

Pouco depois que um bi-motor da "Cruzeiro do Sul" nos deixou no arremêdo do aeroporto que é o local de pouso dos aviões em Terezina, passamos a observar a cidade que haviamos deixado em 1935 e para a qual retornavamos após uma ausência de 20 anos. Terezina — não havia negar — estava diferente. Mas até que ponto a velha cidade de Higino Cunha e Mons. Bozon, do grande Abdias Neves e do alfaiate Padre Nonato, teria essa diferença acentuada para melhor, em 1955? Até que ponto progredira o Piauí sentimental o boladeiro do Da Costa e Silva?

Não foi preciso muito tempo para fazermos um exato reconhecimento do terreno e cairmos na mais desalentadora reflexão. Verificamos que aquela unidade da Federação em muito pouco progredira: sòmente no setor da instrução chegara a concorrer com outros Estados. Precisamente nas 24 horas que se sucederam á nossa inesperada presença em Terezina, fomos convidados pelo Prof. Francisco Barreto Soares Cordeiro, a visitar o maior estabelecimento de ensino particular do Piauí — o Genásio "Des. Antônio Costa" — já agora conhecido como educandário-modêlo do Estado, tendo a sua fama atravessado as fronteiras do setentrião nacional.

A OBRA DE JOAQUIM RODRIGUES MAGALHÃES FILHO

O Piauí tem progredido em matéria de instrução devido, principalmente, á iniciativa particular, e o Ginásio "Des Antônio Costa" é um atestado do quanto vale essa iniciativa. Trata-se de obra educacional admirável que teve seu nascedouro no antigo Instituto "Des. Antônio Costa", fundado em 1939 pelo advogado Joaquim Magalhães Filho, obra depois continuada e levada ao têrmo feliz em que se encontra pelos filhos daquele causídico e educador, Drs. Francisco Melo Magalhães e Domicio Magalhães de Melo. Aliás, Joaquim Magalhães Filho não abandonou a obra que iniciou: passou-a aos filhos, continuando porém a trabalhar por ela, como secretário do estabelecimento.

Para levarem avante o empreendimento do seu pai, Melo Magalhães e Domicio Magalhães lutaram como gigantes contra o próprio meio hostil aos grandes idealistas e ás grandes idealizações, pois trabalhar pelo bem público no Piauí é tarefa ingrata a que só se podem dedicar mesmo espiritos embriagados de luz ou alucinados da solidariedade humana. No Piauí atiram-

PROF. MELO MAGALHÃES

do curso de admissão. Crêmos que a prosperidade do Ginásio "Des. Antônio Costa", em grande parte, deve-se ao fato de ser êste último curso ministrado pelos Drs. Domício e Francisco Melo Maga-

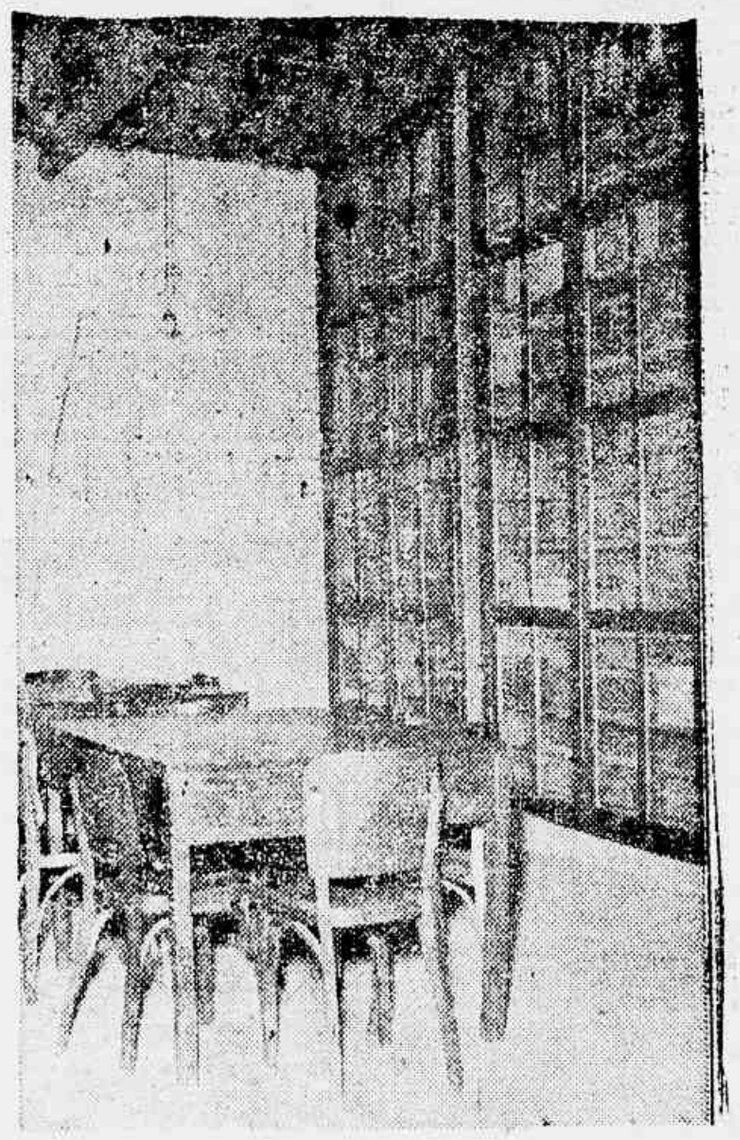

Um ângulo da Biblioteca do Ginásio "Des. Antônio Costa"

se pedras aos beneditinos que promovem o progresso da terra ensolarada e quente como uma fornalha do inferno. Não há mesmo Estado brasileiro que venha oferecendo pasto tão bom á intriga, á maledicência, a inveja, ao despeito, como o Piauí. Sem embargo disso, os educadores Melo Magalhães e Domicio Magalhães, conseguiram sobrepôr-se á hostilidade ambiente. Em 1945, quando iniciaram sua heroica atividade, apenas 5 alunos se matricularam no educandário. Mas a 4 de julho de 1955, o Prof. Domicio Magalhães, com justificado orgulho, por ocasião do seu natalicio, agradecendo a centenas de mensagens congratulatórias dos estudantes piauienses, já poderia dizer, ao microfone da Rádio Timbiras, em S. Luiz, que o Ginásio "Des. Antônio Costa" **educava a quase 2.000 piauienses.**

Era, assim, a vitória mais consagradora já obtida no campo de batalha do ensino no Piauí e talvez mesmo no Nordeste; o coroamento da obra empreendida pelo humanitário e pedagogo Joaquim Magalhães Filho.

FALAM OS MESTRES

O repórter dá aqui a palavra a um veterano educador piauiense, o Prof. Alvaro Ferreira. Disse ele: "A vitoria é integral, sem dúvida, tendo-se em vista, ainda, que é preciso de grande esforço, animado pela inteligência e a cultura de dois jóveis bacharéis que preferiram ensinar a pleitear no foro, ou exercer a magistratura. Trocaram a cátedra suntosa do Juiz pela modesta e pobre cadeira de professor, tão cheia de canseiras. Sim, porque ambos exercem o magistério com o mesmo entusiasmo com que dirigem o estabelecimento. Não lecionam, sòmente, o ginasial, são eles os únicos professores do curso de admissão. Crêmos que a prosperidade do Ginásio "Des. Antônio Costa", em grande parte, deve-se ao fato de ser êste último curso ministrado pelos Drs. Domício e Francisco Melo Magalhães, com tanto carinho e dedicação, conseguindo, destarte, espetaculares resultados no Colégio Estadual e Escola Normal, onde seus alunos se submetem ao exame inicial, conquistando sempre as melhores notas e a reprovação é quase nula, em face do grande número de candidatos".

Por incrivel que pareça, malgrado o causticante sol piauiense, afluem para Terezina adolescentes e jóvens ávidos de saber, não sómente do interior do Estado mas também de numerosos municípios do Ceará e Maranhão. Em 1953 corrente, a matrícula quase que atinge a casa dos 2.000, sendo superior, em [illegible] do próprio Colégio Estadual. Escreveu, a respeito, o Des. Joaquim Vaz da Costa, catedrático da Faculdade de Direito do Piau: "Aos 3 anos de idade o inegualável educandário é um fenômeno social inexplicavel, para aqueles que desconhecem as causas primárias de sua formação".

A eficiência do ensino ministrado no Ginásio "Des. Antônio Costa" pode ser comprovada resumidamente com os seguintes dados: em 1948, das 200 alunas que se submeteram ao exame de admissão na Escola Normal Antonino Freire, só 51 conseguiram aprovação e destas, 32 foram preparadas no Colégio "Des. Antônio Costa", que ainda não estava reconhecido. No Colégio Estadual, dos 68 candidatos ao referido exame, só 12 conseguiram aprovação e dez dêstes foram preparados no educandário em apreço. Daí para cá, 90 % dos alunos aprovados naquelas casas de ensino e na Escola Industrial têm sido preparados no Ginásio "Des. Antônio Costa".

NENHUMA ASSISTÊNCIA DO ESTADO

O mais importante, o que caracteriza mesmo como de maior alcance social a obra

(CONCLUI NA PAGINA 11)

Voos diretos em CONSTELLATION

BELÉM
S. LUIZ
MANAUS
FORTALEZA
RECIFE
SALVADOR
SÃO PAULO
RIO

HORÁRIO
SALVADOR diário
RECIFE 6ª viagem por aeronáutica
PORTALEZA diário
SÃO LUIZ saindo
BELÉM [illegible]
MANÁUS [illegible]

O mais rápido e o mais confortável avião, em serviço nas linhas internas do Brasil

PANAIR DO BRASIL

Quiproquó obteve apertado triunfo no G. P. Salgado Filho

Juan Marchant, Emygdio Castilho e Luiz Diaz os Joqueis vitoriosos - Cadilho superou Thebas e Samurai

As forças aereas foram homenageadas anteontem, no Hipodromo da Gavea, com pareos cujas denominações lembraram vultos proeminentes saudosos e diversas aviações nacionais. Alem do lauto almoço no Salão das Rosas com as presenças do Exmo. Sr. Ministro da Aeronautica e outras personalidades de altas patentes foi corrido o pareo Ministro Salgado Filho, um Grande Premio recentemente instituido em que venceu o tordilho Quiproquo, defensor das cores do Stud de D. Zelia G. Peixoto de Castro, cuja vitoria sobre Fanfan não foi das mais faceis, vencendo o filho de The Phemix pela diferença de um corpo, no tempo de 151" para os 2400 metros.

Dirigiu o pensionista de Tancredo Neves o joquei chileno Juan Marchant, que obteve ainda mais dois triunfos com Tino e Sinete, tambem defensores das cores banca e estrelas azuis. Coube a L. Diaz dois bons triunfos com Gorgetta e Radak, sagrando-se ainda Emygdio Castillo com Silvester e La Mousme.

O outro ganhador foi Cadilho, com Ubirajara Cunha.

A seguir, apresentamos o resultado tecnico das carreiras no Hipodromo da Gavea:

1º PAREO — A'S 14,05 HORAS — 1.000 METROS — Cr$ 60.000,00

	Kg.
1º Goyatta, L. Diaz	56
2º Impatiens, B. Marinho	55
3º Lateral, E. Castillo	55
4º Apanagio, J. Baffica	55
5º Ventanero, A. Portilho	55
6º Tanos, J. Marchant	55

Diferenças: 3 corpos e 1 corpo
Tempo: 87"3|5
Vencedor: (1) 16,00
Dupla: (14) 25,00
Places: (1) 11,00 e (5) 16,00
Movimento do pareo Cr$ 1.798.150,00

GOYATTA: M.A. 3 anos — R. Janeiro — por Goyama e Bela Vista
Proprietario: Stud Capua
Treinador: Miguel Gil
Criador: Julio Capua

2º PAREO — A'S 14,25 HORAS — 1.400 METROS — Cr$ 65.000,00

	Kg.
1º Tino, J. Marchant	55
2º Desplante, J. Baffica	55
3º Traquete, A.G. Silva	55
4º Bomarchueco, Fernandes	56

Não correram: Tio Luis e Hondar.
Diferenças: 2 corpos e 4 corpos
Tempo: 82"2|5
Vencedor: (5) 11,00
Dupla: (14) 16,00
Movimento do pareo Cr$ 324.290,00

TINO: M.C. 3 anos — S. Paulo — por: Vagabond II e Rosinha
Proprietaria: Zelia G. Peixoto de Castro
Treinador: Geraldo Costa
Criador: Haras Mondesir

3º PAREO — A'S 14,50 HORAS — 1.400 METROS — Cr$ 60.000,00

	Kg.
1º Cadilho, U. Cunha	53
2º Thebas, E. Castillo	54
3º Samurai, M. Henrique	56
4º Quinau, O. Ulloa	56
5º Oruro, L. Diaz	56
6º Dourando, J. Marinho	53
7º Maron, R. Martins	55

Não correram: Josefina, Suave, Ofuia, Prosperina e Corona
Diferenças: 8 corpos e pescoço
Tempo: 87"4|5
Vencedor: (8) 56,00
Dupla: (24) 168,00
Places: (8) 31,00 e (10) 43,00
Movimento do pareo Cr$ .. .. 2|185.650,00

CADILHO: M.C. 4 anos — R. Janeiro — por: Cadir e Grilla
Proprietario: Kenneth H. Mc Crimmon
Treinador: Levy Ferreira
Criador: Haras Vargem Alegre

4º PAREO — A'S 15,20 HORAS — 1.500 METROS — Cr$ 45.000,00

	Kg.
1º Silvestre, E. Castillo	54
2º Rialto, A. Araujo	54
3º Sepoy, A. Cardoso	56
4º Pedro, J. Marchant	54
5º Johil, R. Martins	56
6º Ogre, G. Castro	52

Não correram: Lafogaia, Descuido e Ibsen
Diferença: 1 corpo e 1 corpo
Tempo: 94"2|5
Vencedor: (8) 31,00
Dupla: (44) 142,00
Place: (8) 24,00
Movimento do pareo Cr$ 2.157.180,00

SILVESTRE: M.C. 4 anos — S. Paulo — por: Hunter's Moon e Silver Star
Proprietario: Stud Seabra
Treinador: C. Covarrubias
Criador: Haras Guanabara

5º PAREO — GRANDE PREMIO SALGADO FILHO — A'S 15,50 HORAS — 2.400 METROS — Cr$ 200.000,00

	Kg.
1º Quiproquo, J. Marchant	59
2º Fanfan, B. Marinho	51
3º Quinto, A.G. Silva	53
4º Ballenato, E. Castillo	53
5º Mister Rio, R. Martins	53
6º Huxley, A. Araujo	53

Não correram: Baldmoro, Go-Drake e Ravel
Diferença: 1 corpo e 1 corpo
Tempo: 151"
Vencedor: (1) 15,00
Dupla: (13) 38,00
Places: (1) 11,00 e (3) 13,00
Movimento do pareo Cr$ 1.755.100,00

QUIPROQUO: M.T. 6 anos — S. Paulo — por: The Phoenix e Blue Grass
Proprietaria: Zelia G. Peixoto de Castro
Treinador: Tancredo Coelho
Criador: Haras Mondesir

6º PAREO — A'S 16,30 HORAS — 1.000 METROS — Cr$ 60.000,00

BETTINO

	Kg.
1º La Mousme, E. Castillo	55
2º Trova, A.C. Silva	55
3º Bosque, O. Ulloa	55
4º Ipanema, A. Portilho	55
5º Energia, U. Cunha	55
6º Apaixonada, J. Baffica	55
7º Tenda, J. Marchant	55
8º Estatistica, S. Barbosa	55
9º Jacea, J. Ramos	53
10º Key of Spain, Fernandes	55

Não correram: Japana Estrada Nova, Florença, Ivitinga e Renascença
Diferenças: 2 corpos e 8 corpos
Tempo: 62"3|5
Vencedor: (7) 39,00
Dupla: (13) 44,00
Places: (7) 13,00, (1) 11,00 e (13) 12,00
Movimento do pareo Cr$ 2.345.760,00
LA MOUSME: F.C. 3 anos —

(Continua na 10.ª pag.)

A nova séde do Jockey Clube

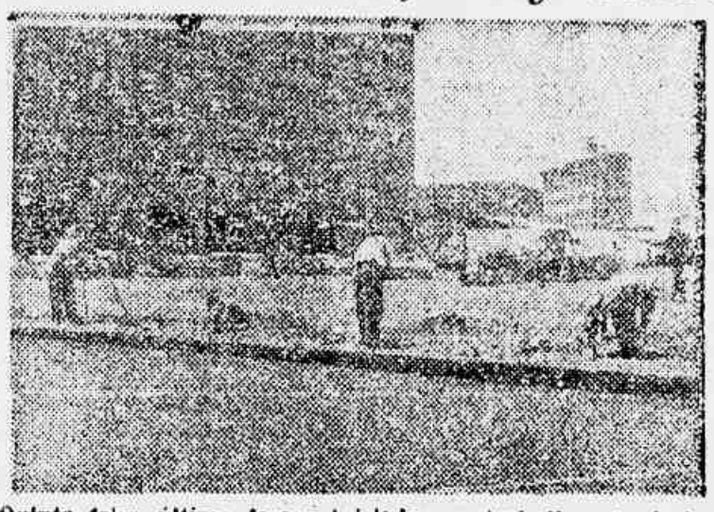

Quinta-feira última foram iniciados os trabalhos do fechamento da área da Explanada do Castelo, onde vão ser construida a nova sede do Jockey Club Brasileiro. Na foto acima o flagrante do inicio dos trabalhos

O Jockey Clube Brasileiro homenageou a Aeronáutica

A bela festa de domingo no Hipódromo da Gávea-O almôço e os discursos trocados - G. P. Salgado Filho:- Outras notas

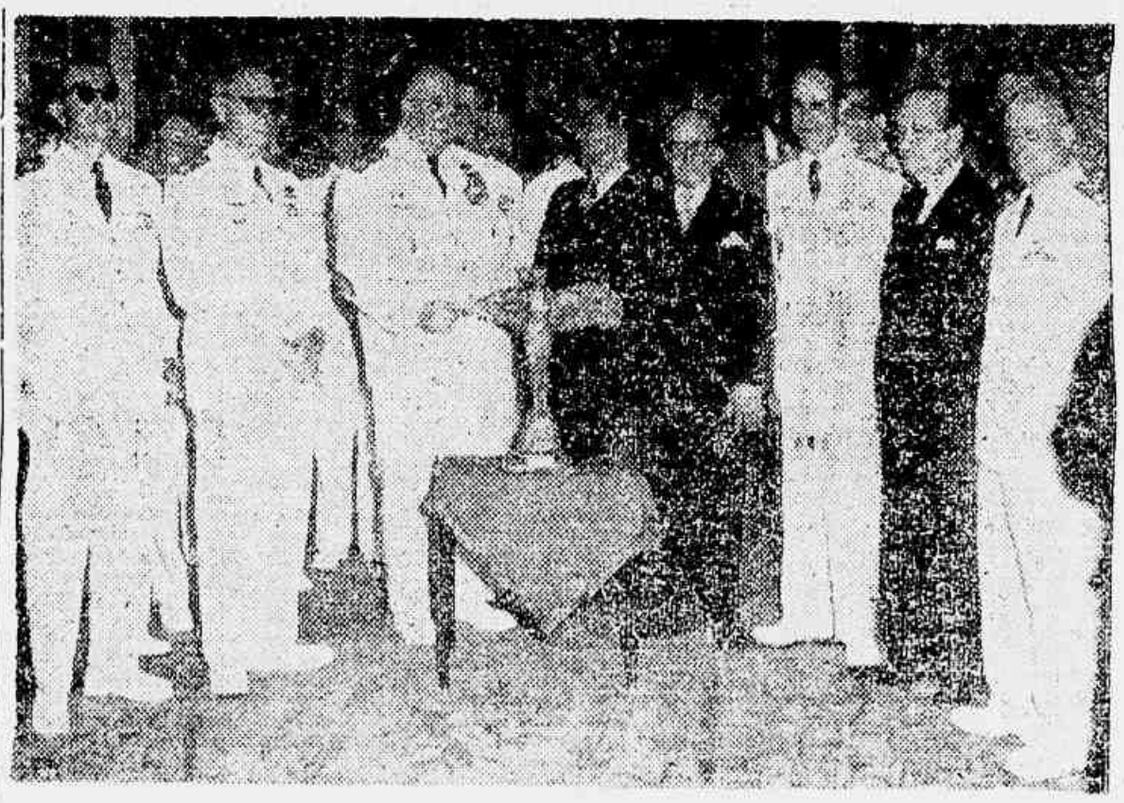

O Tenente-Brigadeiro Armando Trompowiski discursando, quando da entrega, pela Aeronáutica, do troféu oferecido ao Joskey Club Brasileiro

Domingo último o Jockey Club Brasileiro dedicou o programa de corridas á Aeronáutica. Os páreos tiveram nomes que destacaram organizações e vultos que prestaram ou prestam serviços ao progresso da Aviação, assim esses, Santos Dumont, Bartolomeu de Gusmão, Augusto Severo e Salgado Filho, aqueles, o Correio Aereo Nacional, Força Aerea Brasileira, Aero Club do Brasil e Aviação Comercial Brasileira.

Apos a realização do G. P. "Salgado Filho", em que se vitoriou o "crack" nacional QUIPROQUO, foi servida uma taça de "champagne" no salão das Rosas, quando pelas maos do Tenente-Brigadeiro Armando Trompowski o doutor Mario de Azevedo Ribeiro, recebeu um belo troféu, copia do monumento a Santos Dumont, na França, "a Força Aérea Brasileira oferecia como lembrança ao Jockey Club Brasileiro para que a colocasse na futura e nova sede", acentuou o ex-Ministro da Aeronáutica. O Dr. Mário de Azevedo Ribeiro, em eloquente improviso, disse de como recebia tão significativo mimo, que, no feito notável de Santos Dumont, que o troféu recordava, as glorias da nossa aviação, estariam sempre presentes na exaltação do Jockey Club Brasileiro.

O ALMOÇO

Antes das carreiras, no Salão das Rosas, do Hipódromo, a diretoria do Jockey Club Brasileiro ofereceu um almôço aos ilustres homenageados, que ali estiveram presentes nas pessoas do Ministro da Aeronáutica Tenente-Brigadeiro Eduardo Gomes; Tenentes Brigadeiros Armando Trompowski, Gervasio Duncan e Fábio de Sá Earp, Majores Brigadeiros Alvaro Hecksher, Carlos Brasil, Francisco Corrêa de Mello, Henrique Fontenelle, Ajalmar Mascarenhas, Ivan Carpenter Ferreira e Antônio Guedes Muniz; Brigadeiros Antônio Castro Lima Reinaldo de Carvalho, Armando Perdigão, Clovis Travassos Gabriel Moss, Henrique Fleiuss Raimundo Aboim, Marelo de Souza e Mello, José de Souza Prates, Arquimedes Cordeiro, Joelmir Araripe Macedo e Manoel Castello Branco.

O Jockey Club Brasileiro participou do almôço com o comparecimento dos seus diretores e demais membros dos seus conselhos administrativos: Dr. Mário de Azevedo Ribeiro, Ministros Napoleão Alencastro Guimarães, Luiz Gallotti, Antônio R. Tosano Espinola, professor Luiz Pinheiro Guimarães, Almirante Jorge Dodsworth Martins, diretores Justo Rangel Mendes de Moraes, Nelson Rubens Monte, Edgard Pereira Braga, Aguir Maia de Araujo, Paulo Buriamaqui de Mello, Renato Pacheco Filho, Murillo Lavrador, José Hasting Moreira da Fonseca, Paulo Rubens Monte, Pedro Franco de Camargo, Carlos Mendes Campos, Júlio Xavier da Silva Moura, Jair Negrão de Lima, Jaime de Oliveira Santos, Arthur Dias, Jorge Tavares Guerra, Ibsen Rossi, Pedro Magalhães Corrêa José Cândido de Miranda, Alberto Paiva Garcia e Joaquim José Domingues Maria.

DISCURSOS TROCADOS

Ao "champagne", o doutor Mário de Azevedo Ribeiro presidente do Jockey Club Brasileiro, pronunciou brilhante oração em que ressaltando o ambiente de apreço e simpatia em que novamente transcorriam os festejos da Semana da Asa acentuou o "evidente prestigio que gozam os valentes soldados do ar", para concluir com estas palavras: "Os benefícios, sem conta, que a aviação proporcionou ao Brasil têem recebido merecido destaque. O culto aos nomes de patriotas ilustres, que ligaram o gênio inventivo a memoráveis cometimentos, traduz o justificado orgulho de nobre sentimento nativista. A figura ímpar de Santos Dumont será sempre a do pioneiro que abriu a senda do futuro. O Jockey Club Brasileiro não se restringe, apenas a uma agremiação turfista. Pertence, também, a categoria das sociedades civis que se honram de possuir em quadro social de mulheres civis que se honram de possuir em quadro social [illegible] por que deseja partilhar das homenagens prestadas a Força Aérea Brasileira. A contribuição, que oferece, foi ditada pela vontade expressa dos seus sócios, num gesto expontâneo de reverência e de cordialidade. Senhor Ministro. Cabe-me acentuar a V. Exa. a alta consideração de sua presença e dos distintos companheiros de armas. Interpretando os motivos dessa amistosa reunião, devo, entretanto, assinalar a sinceridade de propósitos do Jockey Club Brasileiro.

Exaltar, com admiração e respeito, as qualidades profissionais e de caráter que exornam a personalidade do aviador militar. E' do concenso unânime, entre seus pares, que bem se ajustam ao oficial mais acatado na classe: o ínclito Brigadeiro Eduardo Gomes. Pela grandeza e pela glória dos corajosos soldados do ar!"

EM NOME DA FORÇA AEREA BRASILEIRA FALOU O TENENTE BRIGADEIRO GERVASIO DUNCAN DE LIMA RODRIGUES, QUE ASSIM INICIOU SUA ORAÇÃO

"Sr. presidente do Jockey Club Brasileiro, Srs. Membros da Diretoria desta associação. Meus camaradas. Meus senhores. Credenciado pelo Sr. Ministro da Aeronáutica, Tenente-Brigadeiro Eduardo Gomes que, além dessa alta investidura, possue uma folha de serviços impar na nossa aviação, sinto-me á vontade nesta agradavel oportunidade para responder agradecendo a carinhosa saudação da Diretoria do Jockey Club Brasileiro. Cala fundo em nossa alma [illegible] e, se nos confortam, as palavras que, com maior mérito e o de nos dar alento, estimulo e ânimo para prosseguir no cumprimento do dever, sabendo que compatriotas nos observam a conduta, pautada, hoje como ontem, em servir aos interesses superiores de nossa Pátria.

Emulações como esta, partindo como partem do gremio nacional que integra em seus quadros socials a maior parcela das elites brasileiras, assume capital importância para nós outros.

Ponderáveis razões militam em favor do Jockey Club para apreciar com justeza fatos e atitudes: — Aqui nesta casa as competições assumem caráter empolgante, não só pelo volume de interesses que envolve, mas sobretudo pelos feitos emocionais produzidos na grande massa humana interessada no resultado dos certames".

E depois de fazer uma apreciação técnica da Aeronáutica, suas caracteristicas e os sacrificios impostos aos que a ela se dedicam, concluiu: "que o Ministério da Aeronáutica teve em Salgado Filho seu primeiro titular cuja memória é, também nesta festa reverenciado pelo Jockey Club Brasileiro de que êle foi, ilustre presidente. Para terminar, mais uma vez agradecendo ao Jockey Club em nome da Aeronáutica, de seu provêto Ministro e no meu próprio: elevo a minha taça para brindar esta seleta sociedade, fazendo sinceros votos pela sua crescente prosperidade e para que possamos no futuro desfrutar sempre os fidalgos conselho ao, que hoje enviamos a nosso respeito".

Os leilões no Tattersal

CINZA a maior oferta que atingiu foi de Cr$ 600.000,00 — Ultramar foi arrematado pelo Sr. Reynaldo Reis

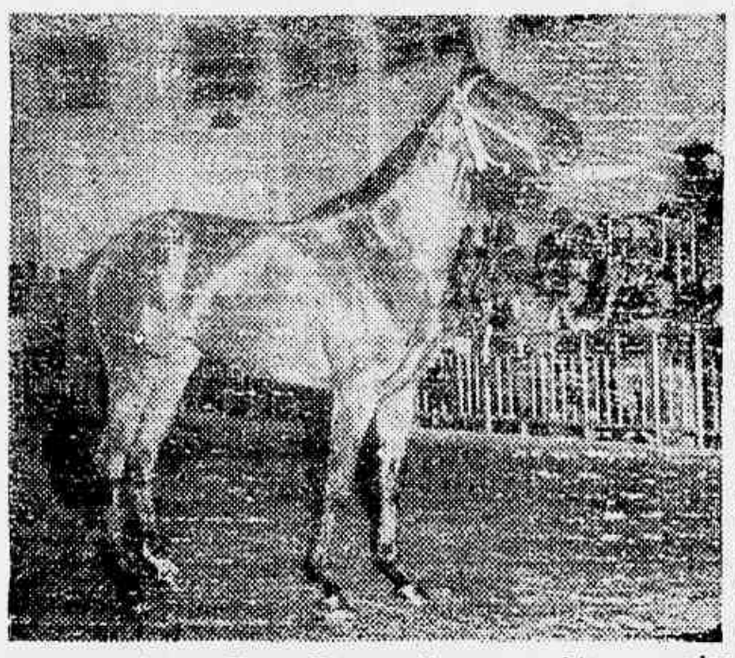

CINZA o potro do Haras Vargem Alegre que obteve a maior oferta nos leilões do Tattersal

Com a quarta rodada de sabado ultimo terminaram os leilões no Tattersall da Gavea, cabendo ao potro Cinza, do Haras Vargem Alegre, propriedade do Ministro Osvaldo Aranha, o maior preço entre os arrematados durante todos os leilões, na importancia de Cr$ 600.000,00, sendo o arrematante o turfman Rubens Antunes Maciel.

Ainda Leica e Ouranino, tambem da criação do Haras Vargem Alegre, foram arrematados pelo sr. Max Crimon, respectivamente por 410 e 400 mil cruzeiros.

Coube a Altimetro, um produto do Haras Guanabara atingir a elevada importancia de Cr$ 500.000,00 arrematado pelo stud Ligya.

No repasse dos animais do stud Mondesir e Italaeu, do sr. A.J. Peixoto de Castro, o potro Ultramar que num gesto fidalgo do criador e turfman foi doado a Associação de Cronistas de Turfe do Rio de Janeiro, foi o animal arrematado pelo sr. Reinaldo Reis irmão do nosso prezado companheiro Cabeleira, pelo preço da base de Cr$ 130.000,00.

O total de vendas da quarta noite foi de Cr$ 14.275.000,00 com cinquenta e oito produtos arrematados.

ULTRAMAR, seguro pelo Dr. Gerson Cordeiro, presidente da A. C. T. R. J., antes de ser apresentado aos leilões no Tattersal. Esse potro foi doado pelo turfman A. J. Peixoto de Castro, a entidade de turfe carioca dos profissionais da pena

GAZETA JURIDICA

EDITAIS

JUIZO DE DIREITO DA 1ª VARA CIVEL

CONCORDATA DE QUEBRACHO DO BRASIL S/A.

AVISO AOS INTERESSADOS

O [illegible] da 1ª Vara Civel, [illegible] e demais in[illegible] QUEBRACHO DO BRASIL S/A, que ela [illegible] o processamento [illegible] a liquidação [illegible] do crédito, e ju[illegible] pedindo aos credores e [illegible] no prazo de cinco [illegible] o pedido, [illegible]

Rio, 21 de outubro de 1955. [illegible] ALCIBIADES

JUIZO DE DIREITO DA 1ª VARA CIVEL DO DISTRITO FEDERAL — Edital de [illegible] de 30 dias, na for[illegible] Dr. [illegible] de Araujo [illegible] em exercicio no Juizo de Direito da 1ª Vara Civel do Distrito Federal — Faz saber aos [illegible] o presente edital de citação [illegible] conhecimento tive[illegible] por parte de José Pinto [illegible] sócio da firma [illegible] GONÇALVES [illegible] a este Juizo [illegible] teor seguinte: — [illegible] 2: — Exmo. sr. [illegible] Direito da 1ª Vara [illegible] — José Pinto Pereira [illegible] português, casado, do co[illegible] residente à rua Alonso [illegible] vem expor e reque[illegible] Vossa Excelencia o se[illegible] O suplicante foi já e. [illegible] com os sócios [illegible] Gonçalves e Ab[illegible] da Cunha, da firma [illegible] Gonçalves & Cia. que [illegible] falencia decretada, di[illegible] sua falencia encerrada [illegible] este Juizo, em 1929, inexis[illegible] qualquer fraude ou crime [illegible] Todavia, no decorrer [illegible] processo, o suplicante teve [illegible] de liquidar seu débito [illegible] seus credores e requer do [illegible] dos unicos que [illegible] encontrados tudo co[illegible] se vê dos autos. Assim, e [illegible] já resgatado todo o seu [illegible] e já havendo decorrido [illegible] de 20 anos, requer, com fundamento no artigo 135 nú[illegible] I do Decreto lei 7661 de 21-6-1945, seja declarada por sentença a extinção de todas as suas obrigações e, por via de consequencia, reabilitado o suplicante. — Requer, mais, seja encerrada a falencia e determinado o cancelamento e baixa na distribuição, por ter ficado a mesma sem objeto. — Requer, por fim, autuada a presente, com os documentos que a acompanham em separado, publicados os editais de estilo e ouvido quem de direito, seja o suplicante autorizado a exercer novamente o comercio. — E. [illegible] deferimento — Rio de Janeiro, 30 de agosto de 1955. — [illegible] Mota. — Despacho: — A. à conclusão — 30-8-55 — M. Brasil. Despacho de fls. 9: — [illegible] que se o pedido por edital [illegible] o prazo de 30 dias 9-9-55. — M. Brasil — E [illegible] petição e despacho [illegible] transcritos, em virtude do que passou-se o presente edital e outros de igual teor que serão publicados e afixados na forma da lei e pelo qual ficam citados os credores da firma [illegible] GONÇALVES & CIA. para dentro do prazo supra [illegible] o que entenderem [illegible] direitos. — Dado e passado nesta cidade do Rio de Janeiro, aos 22 de setembro de 1955. — Eu [illegible] Varella de Carvalho, subs[illegible] o datilografei. — E eu Benedicto de Carvalho [illegible] — O Juiz em exercicio — Mario Brasil [illegible] — Está conforme. — O [illegible] Benedicto de Carvalho.

Fabricando manteiga á vista do freguez

Se você quer saber como é feito o produto, vá aos Lacticinios Lea Ltda., em Copacabana — Lacticinios de primeira classe, a preços populares

A reportagem passava, casualmente, pela Avenida Nossa Senhora de Copacabana, quando, no numero 632, notou pequeno grupo de pessoas aglomeradas junto a um aparelho. Supondo haver ocorrido qualquer acidente, no cumprimento do dever de oficio, entramos no estabelecimento, uma fabrica de lacticinios.

Sabem o que ocorria? O estabelecimento estava fabricando manteiga e aquele era um grupo de consumidores que apreciava a manipulação do produto.

COMO SE FAZ MANTEIGA

O técnico, tomando uma grande porção de creme, previamente pasteurizado, colocou-o no aparelho e, aos poucos, a manteiga, dourada e apetitosa, vai surgindo. Depois é pesada e embrulhada em pacotes de 250 gramas e meio quilo e um quilo. Uma parte é salgada, porque há fregueses que não gostam do produto ao natural. O que não é adquirido imediatamente, é guardado no refrigerador, a fim de ficar melhor conservado.

Um dos empregados informou-nos que a manteiga ali consumida não chega a ser estocada, tão grande é o seu consumo.

CONVERSANDO COM UM EMPREGADO

Já que nos encontrávamos, embora sem o querer, tomando conhecimento de um curioso método de negociar a manteiga — sabemos que há quem torre e moa café á vista do freguês, mas ignorávamos que se pudesse proceder assim em relação a produtos lacticinios — procuramos, conversando com um dos empregados da firma, colher alguns dados a respeito do estabelecimento, a fim de informarmos nossos leitores, com exatidão, que êles podem adquirir os produtos ali manipulados certos de que estão levando para casa, de fato, alimentos de boa qualidade e que obedecem á mais moderna técnica de fabricação e aos preceitos da mais rigorosa higiene.

Apuramos, assim que os Lacticinios Lea Ltda. funcionam desde 1935, estando sob a direção do Sr. Antonio da Rocha Santos há 5 anos.

Tem uma filial á Avenida Almirante Pais [illegible], que também vende todos os seus produtos.

Fabrica, o estabelecimento, manteiga, com sal e sem sal, cremes diversos (creme Chantilly, [illegible]), queijos [illegible], Yoghurt, mel, doces [illegible] e conservas.

PREÇOS MODICOS

O mais curioso é que os produtos ali vendidos custam, de um modo geral, mais barato do que nos estabelecimentos congêneres.

A manteiga, por exemplo, é vendida a Cr$ [illegible] o quilo quando sem sal e a Cr$ 89,00 quando salgada.

Não dispúnhamos, no momento, de um fotógrafo, senão teríamos feito algumas fotos das etapas cumpridas na fabricação da manteiga, da qual, aliás, adquirimos 250 gramas, e que teve aprovação unânime da familia, que tratou de consumi-la quase que imediatamente.

FALA UM CONSUMIDOR

O Sr. Antonio Ferraz, que acabara de adquirir manteiga e um queijo, nos disse:

— Pode comer descansado tudo que comprar aqui. Minha netinha de 20 meses come manteiga, creme e queijo daqui desde que deixou a mamadeira. Eu próprio sou cliente daqui desde o tempo do outro proprietário.

Também uma senhorita, que apenas quis dizer que se chamava Inês, nos afirmou que é freguesa assidua dos Lacticinios Lea Ltda., e que nunca teve razão de queixa sôbre a qualidade dos produtos.

A manteiga, principalmente, nos disse, é uma delicia. Quer provar? Ofereceu, abrindo o embrulho que levava. Eu vou tirar uma casquinha, concluiu rindo.

VAI A NITERÓI? VISITE A
TYKIPÚ
Bonecas feitas — Armarinho
R. MARECHAL DEODORO. 175

COLUNA SINDICAL

GERALDO DA MATTA MACHADO

A solidariedade de classe

Na última crônica apresentamos os argumentos daqueles que julgam impossivel, ou pelo menos dificil, a existência de um sólido movimento operário no Brasil, fundamentando-se na insolidariedade de nosso povo.

Vejamos até onde procede o pessimismo.

Em primeiro lugar para que haja solidariedade de classe, é preciso que haja classe.

Isto é elementar, concordo. Mas a verdade é que acostumado a raciocinar dentro dos padrões que lhe ensinaram os livros estrangeiros, os teóricos do nosso sindicalismo desciam ás coisas elementares e deixavam de procurar na realidade brasileira a explicação dos fatos.

Ora, no país essencialmente agricola como era o Brasil até há pouco tempo não podiam falar em classe operária.

A agricultura é por natureza dispersiva, não exige a concentração de grupos humanos. Ao contrario, os distribui pela imensidão do campo.

O camponês, vivendo isolado, tende a bastar-se a si próprio. O isolamento é a autosuficiência econômica (embora de uma economia primitiva) caracterizam o trabalhador agricola e não permitem o aparecimento do espirito classista.

Por outro lado, somos um povo em continua evolução, com abundância profissional. Nosso operário é muitas vezes levado pelas contingências a servir de capa para toda obra, não se fixando em uma profissão definida, antes exercendo as mais disparatadas.

Com o desenvolvimento das indústrias cristaliza-se a situação. Cresce o número de operários empregados em cada ramo de atividade. O imperativo cada vez maior da especialização conduz o trabalhador a fixar-se numa só atividade. O operário se integra na sua profissão. As condições adversas o faz verificar que existem outros que enfrentam as mesmas dificuldades e que elas podem ser melhor superadas com a união de todos. E' o espirito classista.

O espirito de classe é filho da indústria tanto quanto o capitalismo.

Não é segredo que só agora estamos fazendo nossa revolução industrial. Ainda enfrentamos sérios problemas de industrialização. Em muitos ramos ainda estamos engatinhando e em outros nem aventuramos.

A consequência é que só podemos falar em classe naquelas atividades em que a indústria está mais desenvolvida ou naquelas que, embora pertencentes ao comércio, foram subordinadas ao espirito do capitalismo industrial que domina a nossa época.

Só muito recentemente surgiram no Brasil o que verdadeiramente poderemos chamar «classes operárias». Não é de se admirar, portanto, que ainda não haja uma grande solidariedade entre seus componentes, pois esta é fruto de longa maturação que em muitos paises, como os europeus, vem se realizando há mais de século.

HOTELEIROS EM ASSEMBLEIA

Hoje ás 13,30 horas, será realizada uma importante Assembléia Geral Extraordinária no Sindicato dos Trabalhadores no Comércio Hoteleiro e Similares, a fim de que a diretoria e a comissão de salário faça uma exposição sobre as demarches realizadas com os patrões no tocante a campanha de aumento de salários e ao mesmo tempo ouvir a opinião da classe em face da intransigência patronal.

TRABALHADORES NA CONSTRUÇÃO CIVIL T. S. T.

Amanhã, ás 14 horas, o Tribunal Superior do Trabalho estará julgando o pedido de revisão do dissidio coletivo solicitado pelo Sindicato dos Trabalhadores na Indústria da Construção Civil.

ELEIÇÕES NO SINDICATO DA BORRACHA

No dia 15 de dezembro deverão ser realizadas, no Sindicato dos Trabalhadores na Indústria da Borracha, as eleições para escolha da nova diretoria, conselho fiscal e representantes junto á Federação a que está filiado. Por outro lado podemos adiantar que o interventor do Sindicato, Sr. Milton Horacio de Souza, esteve na D. O. A. S. para tratar da questão da prestação de contas da diretoria passada, a qual está sendo apurada por uma comissão nomeada em assembléia.

AUMENTO DOS COMERCIARIOS

No dia 31 do corrente no Tribunal Regional do Trabalho, será julgado o dissidio coletivo solicitado pelo Sindicato dos Empregados no Comércio contra vários sindicatos patronais. A percentagem aos comerciários são de 50% sobre os atuais niveis salariais.

Associação de Cronistas de Turfe do Rio de Janeiro

Regimento para interêsses da classe

A diretoria da Associação de Cronistas de Turfe do Rio de Janeiro esteve em reunião tratando de varios assuntos atinentes ao interesse da classe e, dentro dêles deliberou:

a) — Afixar na sede social a relação dos socios em atraso com suas mensalidades, dando-lhes um prazo de quinze dias para regularização de suas situações junto á tesouraria, sob pena de aplicação de disposição estatutaria, tomando igual atitude com relação aos que se encontram com atraso nos pagamentos da divida existente no Bar da Associação na data em que tomou posse a atual administração;

b) — Instituir o regimen de inscrição prévia de cronistas que desejem participar de representações no país e no estrangeiro em festividades que forem programadas.

Assim, embora oficialmente não tenha ainda recebido a diretoria da Associação convites para que se faça representar a crônica turfista [illegible] na expectativa de [illegible] em breve venha a recebe-lo a fim de que não haja atropelo de ultima hora, pelo presente [illegible] aos [illegible] associados que estão abertas a partir de 21 do corrente na secretaria da Associação [illegible] Camara ou com [illegible] lista de [illegible] que desejem visitar no Paraná, Rio Grande do Sul, [illegible] e Chile nas [illegible] condições abaixo mencionadas.

Inicialmente a Associação deve receber convite para designar um representante á disputa do Grande Premio Carlos Pelegrini no proximo dia 6 de novembro.

Depois teremos a disputa no dia 27 de novembro em Santiago do Chile do Grande Premio Sociedade de Criadores.

Teremos ainda o Grande Premio Bento Gonçalves no Rio Grande do Sul e finalmente o Grande Premio Paraná, em Curitiba para inauguração do hipodromo do Tarumã.

Em qualquer destas representações dado o programa que sempre é organizado o associado que for escolhido ter que estar ausente desta capital por um espaço minimo de sete dias computados os de embarque e regresso.

Conquanto a inscrição está aberta a todo associado que exerça efetivamente a função de cronista, a escolha será de alçada exclusiva da diretoria que dentro do número de convites recebido selecionará a representação.

Para critério inicial ficou a diretoria a preferência para [illegible] que no [illegible] ainda não [illegible] a sociedade em que se [illegible] sendo permitido a [illegible] representação.

Dentro desse critério ainda terão preferencia os que [illegible] se enquadrarem [illegible] que no ato da inscrição o cronista [illegible] preferencia [illegible] em [illegible] dias [illegible] não tenha [illegible]

No caso de ser o convite extensivo a um único cronista e [illegible] sendo [illegible] de serem selecionados dois [illegible] que sendo [illegible] a fim de que possam [illegible] dias em lugar de apenas um.

Quer para o pais como para o estrangeiro os cronistas selecionados entender-se-ão como o Sr. Telles José [illegible] 2º secretario da Associação e designado pelo Presidente para responder pelo serviço da Diretoria de Intercambio enquanto durar a licença em que se encontra para tratamento de saude o respectivo diretor Atila Paranhos Veloso. As inscrições serão encerradas improrrogavelmente na sexta-feira, dia 28 para as festas em Buenos Aires e Porto Alegre; dia 15 de novembro para as festas de Santiago do Chile e no 20 de novembro para a festa do Paraná.

Para viajar ao estrangeiros são documentos necessarios: Passaporte nacional; Documentos necessarios para a retirada do mesmo (Delegacia de Ordem Politica e Policia Maritima), Certidão negativa do Imposto de Renda (exercicio de 55); três retratos tamanho passaporte (fundo branco) Certificado de Reservista (Copia fotostática) Carteira de Identidade (foto copia) Vistos Consulares, atestado de Vacina e certidão negativa.

Quiproquó obteve...

[illegible] ELLA DE CARVALHO
S. Paulo — por: Erebus e Mareta
Proprietario: Stud Pacha Faria
Treinador: Jorge Morgado
Criador: Haras Santa Anita

1º PAREO — AS 16,55 HORAS
1.000 MET. Cr$ 72.000,00

BETTING

	Ks
1º Fiesta, J. Marchant	55
2º Bambinal, J. Marinho ..	53
3º Caparro, D. Moreira	55
4º Outubro, J. Lopes	52
5º Kandy Bay, J. Portilho ..	55
6º Guerreiro, J. Ramos	54
7º High Red, L. Dias	56
8º Salo, O. Ulloa	54
9º Galha Branca, A. Reis ..	56
10º Ricado, A. Caceres	56
11º Oleiro do B., J. Graça	55
12º Doijo Amargo, A. Portilha	56
13º Duz, A. G. Silva	56
14º Haralem, E. Farquini ...	56

Diferenças: 2 corpos e 1 1/3 corpo.

Tempo: 122"4/5
Vencedor: (1) 11,00
Dupla: (13) 20,60
Placês: (1) 14,00, (5) 19,00, (3) 21,80
Movimento do pareo Cr$ 633.530,00

SINGTEN: M.C. 4 anos — S. Paulo — por: Dois Rouaset e Britania
Proprietario: Zelia G. Peixoto
[illegible]

Treinador: Tancredo Coelho
Criador: Haras Monde [illegible]

8º PAREO — AS 17,20 HORAS
1.400 METROS — Cr$ 65.000,00

BETTING

1º Radak, L. Dias	55
2º Hercules, E. Farquini	52
3º Loma, J. Marchant	56
4º Kalonga, A. Portilho ..	56
5º Prosperina, B. Marinho	52
6º Huan, U. Cunha	56
7º Lakmé, A. G. Silva	52
8º Carona, Jos. Raffica	52
9º Greer Garson, J. Raffica	52

Não correram: Mintugueira, Quesada e Thebas

Diferenças: 1/2 cabeça e 1 corpo.

Tempo: 59"
Vencedor: (3) 37,00
Dupla: (11) 65,00
Placês: (3) 12,00, (2) 98,00 e (3) 15,00
Movimento do pareo Cr$ 573.500,00

RADAK: F.C. 4 anos S. Paulo — por: Hunter's Moon e Radiant Princess
Proprietario: Stud Seabra
Treinador: C. Covarrubias
Criador: Haras Guanabara

Movimento de apostas Cr$ 16.461.046,00
Comunas Cr$ 667.155,00
Total Geral Cr$ 17.150.561,00

Grande Concurso Mensal "GAZETA DE NOTICIAS"

INSTRUÇÕES PARA HABILITAÇÃO AO NOSSO SORTEIO CORRESPONDENTE À COLEÇÃO DE CUPÕES DA SÉRIE GG

Os leitores de GAZETA DE NOTICIAS que desejarem concorrer ao sorteio mensal de nosso premios deverão obedecer as seguintes instruções:

1 — Recortar diariamente o cupão publicado em nossa primeira página;

2 — Juntar seis (6) cupões e trocá-los na sede da GAZETA DE NOTICIAS à rua Teofilo Otoni, 142, ou nos locais abaixo relacionados por um bilhete numerado emitido pela Agência Junior de Publicidade Ltda. O qual concorrerá ao sorteio da Loteria Federal de 16 de novembro de 1955;

3 — Cada coleção de seis (6) cupões será trocada por um bilhete numerado que concorrerá ao sorteio;

4 — Os leitores do Interior poderão enviar pelo Correio suas coleções de cupões para a GAZETA DE NOTICIAS juntamente com um envelope selado para a remessa pelo nosso Departamento de Divulgação e Propaganda ao interessado do bilhete que concorrerá ao sorteio;

NOSSOS PREMIOS

São seguintes os premios que oferecemos aos nossos leitores:

1º PREMIO — Uma Geladeira Climax, oferta do J. Isnard;
2º PREMIO — Maquina de Costura oferta da "Casa Neno";
3º PREMIO — Colchão de Molas "Pluma";
4º PREMIO — Liquidificador "Arno"
5º PREMIO — Uma Bicicleta

CARTA PATENTE Nº 197

O nosso concurso é feito em combinação com a Agência Junior de Publicidade Limitada e apoiado pela Carta Patente Federal numero 197 de 17 de novembro de 1950.

BILHETES CORRIDOS

Os bilhetes corridos e não premiados concorrerão a sorteios especiais que distribuirão como premios terrenos. As datas de realização serão oportunamente marcadas.

Entretanto os portadores dos referidos bilhetes (bilhetes corridos) que quiserem participar do proximo sorteio da série "GG" poderão trocar 6 dos mesmos bilhetes por um que concorrerá ao sorteio da citada série "GG".

LOCAIS DE TROCA DE CUPÕES POR BILHETES

CENTRO — Avenida Presidente Vargas, esquina com Avenida Passos — CASA NENO.
Rua do Acre, esquina com Avenida
LARGO SÃO FRANCISCO, 23-1.º andar (Inicio da Rua do Teatro — ÓTICA SÃO MIGUEL
CIRCULAR DA PENHA — Rua Lobo Júnior, 1976 FARMÁCIA NOSSA SENHORA DA ESTRÊLA.
OLARIA — Rua Uranos, 1410-B — RELOJOARIA SÃO SEBASTIÃO.
PENHA — Rua Nicarágua, 238 — CASA PROLUX.
RAMOS — Rua Leopoldina Rêgo, 28 — FARMÁCIA RAMOS.
ESTÁCIO — Rua Machado Coelho, 150 — FRIGO PARQUE LTDA.
RIO COMPRIDO — Rua do Bispo, 123 — BAZAR RIO COMPRIDO.
HIGIENÓPOLIS — Rua Darke de Matos, n. 4-A — BAZAR DO BAIRRO.
MÉIER — Av. Amaro Cavalcanti, 51 — CARLOS BOTELHO & CIA. LTDA.
BONSUCESSO — Avenida dos Democráticos, 703-A "COLOMBO" LOUÇAS & FERRAGENS LTDA.
PILARES — Rua Álvaro de Miranda, 33-1.º, sala 6 — ALFAIATARIA SÃO LUIZ.
NITERÓI — Junto às Barcas. BANCA DE JORNAIS.

Sindicato dos Trabalhadores em Emprezas de Carris Urbanos do Rio de Janeiro

(Fundado em 2 de fevereiro de 1931)

SEDE: RUA MAIA LACERDA N. 170 (Edificio próprio)

TELEFONES: 32-2650 — 52-597

DISTRITO FEDERAL

Edital de Convocação

Tendo chegado ao conhecimento dêste Sindicato, inumeras e reiteradas reclamações, todas elas fundamentadas, com referencia a organização da nossa Colonia de Ferias, esta Diretoria, em virtude daquela organização ter sido feita á revelia da Classe, resolve:

Convocar todos os seus associados quites e em pleno gozo de seus direitos sociais, para a Assembleia Geral Extraordinaria, a realizar-se no proximo dia 27 do corrente mês, em 1ª e 2ª convocação, ás 18,00 e 19,00 horas, respectivamente, para dar cumprimento a seguinte:

ORDEM DO DIA

1º) — Leitura, discussão e aprovação da ata da Assembléia Geral anterior;
2º) — Tomar deliberação sôbre a ratificação ou não, da atitude do Conselho Deliberativo, que destituiu a atual Administração da Colônia;
3º) — Apreciar e deliberar sôbre o estado atual da mesma.

Rio de Janeiro, 21 de outubro de 1955

JORGE DA SILVA CAVADAS
Secretario Geral

O Baicurú derrotou o Nacional

Um colégio padrão no ...

(CONCLUSÃO DA 5ª PÁGINA)

educativa dos Profs. Domício Magalhães e Melo Magalhães é a proteção sistemática, obstinada, e aliás inglória, porque não compreendida pelo Estado, que êles oferecem ao estudante pobre do Piauí. Basta dizer-se que o número de alunos gratuitos do Ginásio é maior do que a sôma dos alunos gratuitos de todos os colégios e ginásios de Terezina. A mensalidade de ... Cr$ 140.00 é inferior á de todos os outros ginásios da capital, havendo mesmo numerosos alunos que pagam muito menos que isso, atendendo os generosos educadores filhos de Magalhães Filho á condição econômica dos genitores ou responsaveis por êsses educandos. Muitos pais pagam apenas a matricula e os primeiros meses de aulas de seus filhos: entretanto, isso não impede que êstes continuem o curso, pois os humanitários professores jamais consentem que seus alunos sejam prejudicados por fôrça de contingências econômicas.

Mas o Estado — pelo menos até o momento — não reconheceu o abnegado esforço dêsses moços idealistas que se propuseram a espinhosa missão de combater a ignorância e o analfabetismo em terras piauienses. E aqui, mais uma vez, vamos nos apoiar na palavra incisiva do Des. J. Vaz da Costa, que escreveu: "E' de estarrecer, de pasmar, mas está certo, pois no Piauí quem mais batalha é sempre quem menos merece". Cada um dos ginásios de Terezina recebe do Estado Cr$ 30.000,00 de subvenção, com exceção do Ginasio "Des. Antônio Costa" que não recebe nada.

E é precisamente o que deveria ser melhor subvencionado.

MODELAR ORGANIZAÇAO INTERNA

Os alunos estudam em 2 turnos, que funcionam durante o dia — de manhã e á tarde, respectivamente — de 7 ás 11.45, de 13 ás 17.45 horas. O corpo docente é constituido de professores registrados no Ministério da Educação, que honram pelo saber e pelo valor moral, o magistério piauiense. E' admirável o serviço de registro e documentação dos alunos, acompanhando o educando em tôdas as fases do "curriculum" escolar, de conformidade, rigorosamente, com as determinações do M. E. C., pelos livros: "Registro de Professores", "Matriculas", "Atas de Exames", "Registro de Penalidades", "Ponto de Funcionários do Estabelecimento", "Protocolo de Entradas e Saída de Documentos", "Têrmo de Vista do Inspetor Federal", "Inscrição e Exames", "Registro de Anuidades", e outros.

Essa perfeita organizaçao interna se complementa com um modelar aparelhamento higiênico e sanitário. O repórter confessa mesmo que esta parte o surpreendeu. Numa cidade como Terezina, desprovida de rêde de águas e esgôto, o Ginásio "Des. Antônio Costa" apresenta bem distribuida canalização de águas correntes e servidas, com numerosos "lavabus", modernos bebedouros, banheiros e "water-closods".

O Ginásio conta com uma magnifica Biblioteca, didática e cultural, que traz o nome do famoso educador católico D. João Bosco. Há dezenas de salas de aulas distribuidas por quatro amplos edifícios, aos quais será acrescentado mais um, que servirá ao Curso Científico, e que está em vias de construção. Tôdas as salas são providas de carteiras e copioso material escolar, devendo destacar-se os gabinetes de Ciencias Naturais e de Desenho, de Geografia, de Matemática e Educação Física, pelo instrumental científico e cartográfico que apresentam para aulas práticas. Esses gabinetes experimentais são os mais bem aparelhados do Piauí.

Num estabelecimento como êsse, que prima pela organização, o espirito de disciplina e emulação impera, expontâneamente, entre os alunos. — **Conquistar o saber para ser útil ao Piauí** — eis o lema que os Profs. Melo Magalhães e Domício Magalhães incutem diàriamente na mente de quase 2.000 jóvens piauienses.

A juventude que passa pelo Ginásio "Des. Antônio Costa" já tem fornecido um grande contingente de homens cultos e capazes ao serviço do Estado e da Nação, e não tardará que a inveja e o despeito que ainda vem hostilizando aqueles nobres educadores pela voz de mesquinhos iconoclastas, se tornem em aplausos se convertam em flores, se transformem em bençãos de todo o povo piauiense, consagrando os nomes dêsses moços como autênticos heróis da campanha do soerguimento do ensino no Brasil.

ESTA' DOENTE?

Procure a clinica do Dr. Jorge Júnior, médico com longa pratica no tratamento das doenças do aparelho digestivo, vias urinarias, do aparelho circulatorio e suas consequencias, esgotamento nervoso fraqueza geral doenças sexuais, obsidade, colite, úlceras gastro-duodenais, prisão de ventre reumatismo erisipela, polinevrite, insônia, falta de ar, tonturas asma etc

Tratamento com regimes suaves e dietas adequadas, aplicaçao de moderna aparelhagem medica nos casos indicados. Precisando de tratamento clinico não perca a esperança na sua cura: procure o Dr JORGE JUNIOR. MEDICO DA ASSOCIAÇÃO ESPIRITA JESUS CRISTO O Dr Jorge Junior, para aplicações de aparelhos, dispõe de assistentes sob sua orientaçao Consulte hoje mesmo, sôbre seu estado de saude com o Dr Jorge Junior Consultorio Central: RUA DO OUVIDOR N 169 — 7º andar, sala 706 — Consultas as Tercas Quintas e Sabados das 8 as 12 e das 15 as 19 horas. CONSULTA: Cr$ 150.00. Consultorio Popular: Avenida dos Democraticos n 813 — Bonsucesso Consultas as Segundas Quartas e Sextas-feiras das 9 as 12 e das 16 as 19 horas. — CONSULTAS: Cr$ 60.00.

Parabens...

(CONCLUSÃO DA PÁGINA 12)

sobremaneira a ação do adversário, que dominou amplamente as ações em todo o transcorrer da partida. O dominio foi tanto, que o centro-médio adversário foi um dos artilheiros da porfia.

Portanto, foi uma vitória bonita, indiscutivel e incofismável sob todos os aspectos, porque os transtornos que houve em nosso quadro, o adversário não teve culpa. O quadro do Gráfica, não tem valores a destacar, todos tiveram uma atuação soberba, desde o arqueiro Fernando, até o ponta esquerda Milão (um tanto áspero). Foram perfeitos e impecáveis.

Em contraste ao adversário, os nossos foi um onze bisonho, sem ação, sem raça, sem sangue, sem poder de finalização, sem nunca se igualar ao adversário, em suma, foram onze «PERNAS DE PAU» em campo, entregando-se de corpo e alma ao adversário.

Portanto, os parabéns sinceros do Gazeta, ao seu leal adversário, o Gráfica F.C., pela grande vitória conquistada, que ao contrário dos nossos, souberam honrar e dignificar a camisa que vestem.

QUADRO VENCEDOR E ARTILHEIROS

O quadro vencedor, foi o seguinte:

Fernando; Jovelino e Ari; Elidio, Erminio e Batista; Jair, Jacinto, Euclides, Nelson e Melão.

Os artilheiros foram: Erminio (2), Jair (2) e Nelson.

QUADRO DERROTADO

Este quadro, por sua atuação decepcionante, não merece ser citado nas colunas deste jornal.

Na batalha da...

(Conclusão da página 12)

do desde 1952, há três anos, portanto.

GASTÃO SOARES DE MOURA FILHO SERA' O SUBSTITUTO

Pelo que temos observado nos circulos futebolisticos, o Sr. Gastão Soares de Moura Filho, do Fluminense, é o nome que está reunindo maiores aceitação. E o tricolor da cidade já conta com o Vasco, com o Botafogo e com o Flamengo para sufragarem o nome de seu candidato.

Assim, pois, caso não haja contratempos, Gastão Soares voltará á presidência da F.M.F. ABILIO DE ALMEIRA, OUTRO NOME EM FOCO

A corrente contrária, porém, na impossibilidade de o Sr. Otavio Menezes Povoa aceitar o convite, lançou o nome do Sr. Abilio de Almeida, do São Cristovão. Este procer, que conta com boa folha de serviço, está se impondo. Todavia, pelo critério do voto qualificativo, não será eleito, já que a maioria é do Fluminense, Vasco, Botafogo e Flamengo.

Articula-se o movimento de candidato único, com Abilio de Almeida.

Manteve-se o...

(CONCLUSÃO DA PÁGINA 12)

os triunfos do Vasco Flamengo e Fluminense, apenas o rubro-negro logrou isolar-se na vice-liderança.

Vamos, pois, aguardar o encerramento do primeiro turno, cuja rodada contem jogos que poderão alterar a estrutura do certame.

Regime de terror na guarda civil

A Associação Beneficente dos Guardas-Civis se encontra em sessão permanente em sinal de protesto contra a instituição do novo plano de uniformes da guarda civil recem-instituido pelo seu diretor, o coronel Silvio Travassos e em desagravo ás perseguições que vem sendo movidas a diversos guardas entre êles os de numeros 2010 de nome Domingos Pereira dos Santos casado, com um filho menor, que suicidou-se dia 11 do corrente mês, deixando um bilhete em que responsabilizava o comandante da guarda pelo seu extremado gesto e o do G. C. 159 que tentou contra a vida em virtude de ter sido punido com 30 dias de suspensão, por ter faltado um dia ao serviço.

Alegam os guardas-civis que o coronel diretor quer militarizar a guarda-civil equiparando-a á Policia Militar com o que não podem concordar os componente da corporação visto que tem o seus direitos assegurados pelo Estuto do Funcionalismo. Na oportunidade nossa reportagem ouviu o presidente da Associação o sr. Durval Gomes Vasconcelos recentemente demitido da guarda-civil, por falta grave (insubordinação) que por nos o intermedio dirigiu ao chefe do DFSP e ao diretor da Guarda as seguintes perguntas:

Onde me encontrava em serviço, por ocasião da alegada falta?

Contra quem me insubordinei?

E passou a explicar:

— encontrava-me licenciado em casa, por motivo de enfermidade, quando apresentei-me ao serviço tive conhecimento de que havia sido instaurado um inquerito administrativo contra mim e que já estava demitido. E sobre a propalada crise em que se encontra a guarda indagamos?

Não existe crise afirmou-nos o sr. Durval Gomes o que acontece é que o diretor quer administrar a guarda como se comanda-se uma unidade da Policia Militar o que não é possivel de modo algum, visto que os soldados dessa corporação são sujeitos a um regulamento militar enquanto que nós somos regidos pelos Estutos de Funcionalismo Publico da União.

Canrobert ainda nos E. U. A.

Ao contrário do que se tem afirmado o general Canrobert Pereira da Costa chefe do Estado Maior das Forças Armadas, só estará de volta ao Brasil em principios de novembro, acompanhado de sua exma. espôsa, Sra. D. Anadine Barros da Costa.

DR. JOSÉ DE ALBUQUERQUE

Membro efetivo da Sociedade Sexologia de Paris

DOENCAS SEXUAIS DO HOMEM

Rua do Rosário 98

DAS 13 AS 18 HORAS

BOTEQUINS — Armazens Padarias, Bares, Restaurantes, e Hotels. Por incumbencia de nossos inumeros clientes de quem somos guarda-livros e nesma qualidade habilitados a prestar informações precisas e seguras, temos á venda estabelecimentos de 1ª ordem de qualquer dos ramos acima em todos os bairros do Distrito Federal. Casa Bancaria p/financiamento do pagamento a vista. Organização genuinamente nacional composta de brasileiros, portugueses italianos e espanhois. 35 anos de pratica

A verdadeira bolsa de casas comerciais que V.S não pode deixar de visitar quando pretender vender ou comprar. Os nossos editais, aos domingos publicados no "Jornal do Brasil" demonstram claramente ser a maior e a mais completa organização no genero em toda a America do Sul. Escritorio Contabil Atlas Ltda. Rua Teófilo Otoni, 123 — 5º pav. — Cristino de Magalhães

4 x 0, o escore da peleja travada domingo último, no campo do Paula Soares, em Campo Grande — O Santíssimo teve muito que lutar para vencer o Brasil Novo — Outras notas do futebol amador — (Reportagem de Cristóvão de Andrade)

Uma regular e entusiástica assistência compareceu, na tarde de domingo último, ao campo do Paula Soares, a fim de presenciar ao encontro amistoso entre as equipes do Nacional Esporte Clube e Baicurú Futebol Clube.

A luta somente agradou na primeira fase, pois mesmo o Baicurú vencendo na fase snicial, por 3x0, apresentou lances emocionantes. No segundo tempo, No segundo tempo, foi fraquissimo. O Baicurú marcou o seu quarto tento, que estabeleceu o mais se viu. Triunfo justo e mesmo escore de 4x0 a seu favor e nada recebido do clube de «seu» Acácio, pelo maior volume de jogo que apresentou.

O Nacional, somente lutou no primeiro tempo, valorizando, nesta fase, a vitória do Baicurú.

QUADROS QUE ATUARAM

COLOCAÇOES DOS CLUBES

BAICURU: — Artur; Dionizio e Miltinho; Lalô, depois Heltinho, Ita e Dalmo; Mizinho, Baianinho, Toninho, Zemlca e Luiz.

NACIONAL: — Hugo depois Ari Cachaça; Canga e Darci; Hilton, Lili e Zezinho; Valdir, Vadinho, Jorge, Dengo e Zeca.

GOLEADORES

Zemlca, Toninho e Luiz marcaram os tentos na primeira fase do Baicurú, enquanto Baianinho marcou o quarto tento, num tremendo «frango» do goleiro Ari Cachaça

PRELIMINAR

Na preliminar, ainda venceu o Baicurú, pelo escore de 3x0, retindo o feito do domingo passado, quando derrotou o 26 de Abril, em seus próprios dominios, por 3x2.

BRILHANTE VITORIA DO SANTISSIMO E. CLUBE

Prellando amistosamente, domingo último, em sua praça de esportes, contra a representação do Brasil Novo Futebol Clube, de Magalhães Bastos, o Santissimo Esportista Clube, da estação que lhe empresta o nome, levou a melhor pelo escore de dois a um.

QUADRO VENCEDOR E MARCADORES

Fernando (penalti) e Mauricio marcaram mos tentos do Santissimo que formou com a seguinte constituição:

Tião; Bilota e Mauro; Oscar Fernando e Vitrola; Célio, Luizinho, Moa, Mauricio e Maduca.

PRELIMINAR

Na luta preliminar, disputada entre as equipes de aspirantes As duas equipes jogaram com as seguintes constituições: registrou-se um empate, pelo escore de 2x2.

AO DESPORTISTA RAFAEL DURANTE

Pedimos ao desportista Rafael Durante, diretor de propaganda do Santissimo, procurar, com urgência, o nosso companheiro Cristovão de Andrade.

QUE FOI VOLTAR AOS TEUS BRAÇOS

empolgante caso de amor vivido

A ALEGRIA DE VIVER — A VOZ DA OUTRA — MOÇAS MISTERIOSAS

Os "Bonitões" — A Mulherzinha — A Importância das Boas Maneiras

A CARROCINHA — O ESPÉLHO DE VENUS — FALAM OS ASTROS — CANÇÕES FAMOSAS — CINE-PERGUNTAS — CORAÇÕES EM CONFLITO — PASSATEMPOS — HUMORISMO etc etc.

Leia o n. 431 de GRANDE HOTEL

Saiba o número que lhe dará sorte nesta semana, Cr$ 6,00 - Nas bancas

COMPANHIA COLONIAL DE NAVEGAÇÃO

LISBOA

(Única Companhia Portuguêsa com linha da América do Sul)

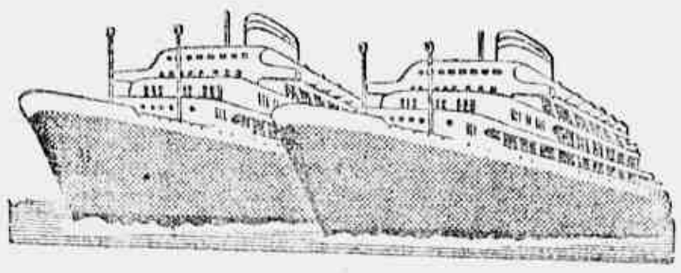

O MODERNO TRANSATLÂNTICO PORTUGUÊS

VERA CRUZ

Sairá em outubro para:

SANTOS, MONTEVIDÉU e BUENOS AIRES

Partirá em novembro para:

SALVADOR, RECIFE, LAS PALMAS, FUNCHAL, e LISBOA

OUTRAS SAÍDAS:

	PARA O RIO DA PRATA	PARA A EUROPA
VERA CRUZ	2 de dezembro	11 de dezembro
SANTA MARIA	18 de janeiro	28 de janeiro
SANTA MARIA	25 de fevereiro	5 de março
SANTA MARIA	3 de abril	13 de abril
SANTA MARIA	19 de maio	28 de maio

O máximo luxo e confôrto em tôdas as classes

Reserva de lugares em tôdas as AGÊNCIAS DE VIAGENS E TURISMO e nos Agentes Gerais:

COMPANHIA COMERCIAL E MARÍTIMA S.A.

Avenida Rio Branco n.º 4-B — Telef. 23-2930

RIO DE JANEIRO

Onde se atenderão todos os passageiros e se prestarão informações sôbre eventual falta de lugares.

HOJE, NO GINÁSIO DO MARACANÃ, FLAMENGO x SÍRIO, A SENSAÇÃO DO BASQUETEBOL

Na batalha da sucessão:

Surgem Gastão Soares de Moura Filho reunindo maiores possibilidades

Abilio de Almeida outro nome lançado para sucessor de Abellard França

ABELLARD FRANÇA
Luta-se pelo seu substituto na F. M. F.

Um dos fatos consumados no setor desportivo da Metrópole é a apresentação do pedido de renúncia pelo Sr. Abellard França, da presidência da F.M.F. E outro fato não menos consumado é aceitação desse pedido pela Assembléia Geral da entidade. O que demonstra, por exemplo, o interêsse de os clubes apresentarem seus candidatos à sucessão do Sr. Abellard França é uma prova incontestável de que nenhum esforço será esboçado para a continuação do atual presidente no cargo que vem ocupando.

(CONCLUI NA PÁGINA 11)

RUBENS
Formará no ataque rubro-negro contra o Bangu

ANO 80 RIO N.º 245
GAZETA DE NOTICIAS
3ª FEIRA, 25 - Outubro - 1955

O TEMPO

TEMPO — Instavel passando a bom.
TEMPERATURA — Em elevação.
VENTOS — De Sudeste a Nordeste frescos.
MAXIMA — 24.8
MINIMA — 18.9

Mantêve-se o Vasco de pé no certame

O Bonsucesso, porém, perdeu a vice-liderança - Isolado o Flamengo no segundo pôsto

O Vasco passou pelo America. E passou de maneira surpreendente. Pois conseguiu uma vitória por contagem elevada — 3 x 0. Pelo que tem sido os rubros no atual certame e pelo que tem sido tambem diante do Vasco, surpreendeu a todos a debacle de domingo. Ninguem esperava um resultado daquêles. Ninguem, esperava que o América caisse tão facilmente. Não estêve irreconhecivel o onze de Campos Sales. Não. Mas agiu mal, principalmente no periodo derradeiro. Entregou-se. E o Vasco ganhou despreocupadamente.

Assim, conseguiram os cruzmaltinos garantir a liderança. E se o Botafogo se mantiver no mesmo diapasão que se tem apresentado o gremio de São Januário terminará o primeiro turno no mesmo lugar. Em situação normal é o que deve verificar-se. O Vasco, sem sombra de duvida, é superior ao Botafogo. Portanto, não poderá acreditar-se que o alvi-negro possa conseguir algo diante dos cruzmaltinos.

PINGA
Reapareceu em grande forma

PERDEU O BONSUCESSO O SEGUNDO POSTO

Uma das grandes novidades foi o empate de Bonsucesso com o Olaria e a consequente perda do segundo posto pelos rubro-anis. Os vencedores do Vasco surgiram como francos favoritos mas acabaram deixando um ponto na rua Bariri. Agora estão no terceiro lugar, junto com o Flamengo, não mais havendo possibilidade de terminar o primeiro turno da liderança, como a principio tudo fazia indicar.

NÃO HOUVE MAIORES ALTERAÇÕES

No resto, tudo continuou sem maiores alterações, embora o Bangú não fosse ale mde um empate em Conselheiro Galvão. Mas, nos primeiros postos, com

(CONCLUI NA PÁGINA 11)

À DIRETORIA DO CONFIANÇA A. C.

Viemos por intermédio desta, agradecer ao seu presidente, como todos os diretores, pela amável acolhida que tivemos naquela majestosa praça de esportes, domingo último, quando os nossos amadores ali disputaram uma partida de futebol, com o prévio consentimento da diretoria desta querida agremiação. Mais uma vez, os nossos agradecimentos, a toda diretoria e associados.

Profundas modificações no Botafogo

Tudo fará o alvi-negro para conseguir reabilitar-se frente ao Vasco — Possivel o retorno de Gerson e Wilson Moreira

GERSON
Retornará à zaga, possivelmente, contra o Vasco

O treinador alvi-negro, em Rio Janeiro, em General Severiano, vem procurando, por todos os meios, solucionar os problemas para conseguir armar uma equipe que possa fazer frente ao líder da temporada, domingo, no Maracanã.

PROFUNDA MODIFICAÇÃO

Sem poder revelar ainda os elementos que serão lançados Zezé adiantou que fará profunda modificação na equipe, à frinza de obter um resultado compensador diante do Vasco da Gama.

Pelo que observamos, em Wilson Moreira está cotado para voltar ao onze de cima. Para o técnico, a inclusão do rapaz modificará a fisionomia do ataque.

Outras modificações, principalmente na defesa, deverão ser levados a efeito. Fala-se, por exemplo, no retorno de Gerson, ao lado de Santos, que, últimamente, vem melhorando de maneira satisfatória.

Flávio Costa manterá o mesmo time

Satisfeito o técnico com a produção do onze contra o América

Domingo, no encerramento do primeiro turno, o Vasco, que contra o líder, o América, deu combate no Pedroso, no Maracanã.

Trata-se de um compromisso difícil para o líder muito embora o alvi-negro não se venha mantendo com regularidade na presente temporada.

E a direção técnica de São Januário compreendendo as dificuldades que o «match» representa, manterá um sistema intensivo de treinamento, a fim de melhor articular as suas diversas linhas.

NENHUMA MODIFICAÇÃO

Entretanto, Flavio Costa, ao que nos informou, não operará nenhuma modificação no onze. Contra o Botafogo, jogará o mesmo quadro que soube impor-se frente ao América.

Flavio gostou muito da ação do time e julga desnecessário operar modificações.

O treinador, por outro lado, está otimista e acredita mesmo sucesso frente ao Botafogo, no feche do turno inicial.

FLAVIO COSTA
Vai manter o mesmo onze, domingo, contra o Botafogo

Rubens estará firme contra o Bangu

Nada de anormal com o craque rubro-negro

Contra o São Cristovão, Rubens sofreu uma contusão e estêve afastado do gramado. Voltou depois e chegou a ser uma das grandes figuras da cancha. Porém, correu o boato segundo o qual o grande atacante do «mais queridos», em virtude do profundo corte sofrido no supercilio, corte êsse que exigiu três pontos, não jogaria contra o Bangu.

ESTARA FIRME NO POSTO

Podemos adiantar, entretanto, que nada de anormal se passa com o craque. Rubens, embora levando sentido, posteriormente ao jôgo, os efeitos da contusão estará firme contra o Bangú. O «ídolo» está se recuperando e não será afastado pelo que lhe aconteceu no «match» com os «cariocas».

Parabéns ao Gráfica MEYER & BLUMER

Domingo último foi realizado o «match» Gazeta x Gráfica Meyer & Blumer. Fomos vigorosamente derrotados pelo expressivo escore de 5x3. Vitória bonita, indiscutivel e sensacional do onze do Gráfica, que desta feita, amplamente reforçado, soube tirar proveito da situação.

O nosso quadro, sentindo a falta de seu arqueiro efetivo, o que nos levou a improvisar dois atacantes (um cada tempo), na difícil posição, foi o bastante para levar o desequilíbrio a todo o time. Portanto, o nosso bando não tendo confiança no arqueiro improvisado, recuou a linha média e os dois meias, consequentemente, ficou o nosso ataque reduzido a dois homens, sem poder ofensivo, o que facilitou

(CONCLUI NA PAGINA 11)

BOTAFOGO x VASCO, O GRANDE CLÁSSICO DE DOMINGO — Na rodada de encerramento do primeiro turno teremos os seguintes jogos: Sábado, no Maracanã, Bangu x Flamengo; domingo, também no Maracanã, Botafogo x Vasco; Bonsucesso x Fluminense, em Teixeira de Castro; São Cristóvão x América, em Figueira de Melo; Portuguêsa x Madureira, em Campos Sales e, finalmente, Olaria x Canto do Rio, que preliarão na Rua Bariri, completando esta primeira fase do certame.